

บทที่ 4

ผลการติดตามตรวจสอบผลกระทบสิ่งแวดล้อม

4.1 ผลการติดตามตรวจสอบผลกระทบสิ่งแวดล้อม

โครงการ โรงพยาบาลรวมใจรักษ์ สุขุมวิท 62 ของบริษัท การแพทย์ สุขุมวิท 62 จำกัด ได้ทำการสรุปผลการติดตามตรวจสอบผลกระทบสิ่งแวดล้อมตามที่เสนอในรายงานการประเมินผลกระทบสิ่งแวดล้อมที่คณะกรรมการผู้ชำนาญการพิจารณารายงานการประเมินผลกระทบสิ่งแวดล้อม ด้านอาคาร การจัดสรรที่ดิน และบริการชุมชน เป็นผู้พิจารณาให้ความเห็นชอบ การติดตามตรวจสอบผลกระทบสิ่งแวดล้อม ระยะดำเนินการ ระหว่างเดือนมกราคม-มิถุนายน 2568 มีรายละเอียดแสดงดังตารางที่ 4.1-1

ตารางที่ 4.1-1 สรุปผลการปฏิบัติตามมาตรการติดตามตรวจสอบผลกระทบสิ่งแวดล้อม โครงการ โรงพยาบาลรวมใจรักษ์ สุขุมวิท 62 (ระยะดำเนินการ)
ระหว่างเดือนมกราคม-มิถุนายน 2568

คุณภาพสิ่งแวดล้อม	ดัชนีที่ตรวจวัด	จุดเก็บตัวอย่าง	ความถี่ของการตรวจวัด	ผลการปฏิบัติตามมาตรการที่กำหนด	ปัญหาอุปสรรคและการแก้ไข
1. คุณภาพอากาศ 1.1 ฝุ่นละออง	- ความสะอาด	- ถนนภายในพื้นที่โครงการ	- ทุกวัน ตลอดระยะเวลาเปิดดำเนินการ	- โครงการจัดให้มีเจ้าหน้าที่คอยดูแลความสะอาดของถนนภายในพื้นที่โครงการ (ดังรายงานบทที่ 3)	-
1.2 มลพิษทางอากาศ	- ความสะอาด - ความสมบูรณ์ของพันธุ์ไม้ แต่ละชนิด - สภาพดี มองเห็นได้ชัดเจน และไม่ลบเลือน - ความเสียหาย/ผลกระทบ หรือเรื่องร้องเรียนจากผู้ที่ได้รับผลกระทบ	1) ถนนภายในพื้นที่โครงการ 2) พื้นที่สีเขียวภายในโครงการ 3) ป้ายและสัญลักษณ์ต่างๆ อาทิเช่น ห้ามติดเครื่องยนต์ ป้ายจำกัดความเร็ว เป็นต้น 4) บ้าน/อาคารข้างเคียง	- ทุกวัน ตลอดระยะเวลาเปิดดำเนินการ - ทุกวัน ตลอดระยะเวลาเปิดดำเนินการ - เดือนละ 1 ครั้ง ตลอดระยะเวลาเปิดดำเนินการ - สัปดาห์ละ 1 ครั้ง ตลอดระยะเวลาเปิดดำเนินการ	- โครงการได้จัดให้มีพนักงานทำความสะอาดภายในพื้นที่โครงการอย่างสม่ำเสมอ (ดังรายงานบทที่ 3) - โครงการได้จัดให้มีพนักงานคอยดูแลพื้นที่สีเขียว และพื้นที่โครงการอย่างสม่ำเสมอ (ดังรายงานบทที่ 3)	- -

ตารางที่ 4.1-1 (ต่อ) สรุปผลการปฏิบัติตามมาตรการติดตามตรวจสอบผลกระทบสิ่งแวดล้อม โครงการ โรงพยาบาลรวมใจรักษ์ สุขุมวิท 62 (ระยะดำเนินการ)
ระหว่างเดือนมกราคม-มิถุนายน 2568

คุณภาพสิ่งแวดล้อม	ดัชนีที่ตรวจวัด	จุดเก็บตัวอย่าง	ความถี่ของการตรวจวัด	ผลการปฏิบัติตามมาตรการที่กำหนด	ปัญหาอุปสรรคและการแก้ไข
2. เสียง	- สภาพดี มองเห็นได้ชัดเจน และไม่เปลี่ยนแปลง	1) - ภายในพื้นที่โครงการ ได้แก่ ป้ายและสัญลักษณ์ต่างๆ อาทิเช่น ห้ามติดเครื่องยนต์ ป้ายจำกัดความเร็ว เป็นต้น	- เดือนละ 1 ครั้ง ตลอดระยะเวลาเปิดดำเนินการ	- โครงการจัดให้มีการควบคุมความเร็วภายในโครงการโดยได้ติดป้ายจำกัดความเร็วไม่เกิน 20 กิโลเมตร/ชั่วโมง และติดป้ายเตือนให้ดับเครื่องยนต์ไว้ภายในบริเวณพื้นที่จอดรถ (ดังรายงานบทที่ 3)	-
3. น้ำใช้	- การแตกหรือรั่วซึมของท่อประปา - ความสะอาด - ปิดวาล์วในช่วง 07.00-10.00 น. และช่วงเวลา 19.30-21.00 น.	2) เส้นท่อประปา 3) ถังเก็บน้ำใช้ 4) วาล์วควบคุมการจ่ายน้ำ	- เดือนละ 1 ครั้ง ตลอดระยะเวลาเปิดดำเนินการ - ปีละ 2 ครั้ง (6 เดือน/ครั้ง) ตลอดระยะเวลาเปิดดำเนินการ - ทุกวัน ตลอดระยะเวลาเปิดดำเนินการ	- โครงการจัดให้มีถังสำรองน้ำใช้เพียงพอ ทั้งนี้จัดให้มีเจ้าหน้าที่คอยดูแล หากพบเห็นการรั่วซึมจะดำเนินการแก้ไขโดยทันที (ดังรายงานบทที่ 3)	-

ตารางที่ 4.1-1 (ต่อ) สรุปผลการปฏิบัติตามมาตรการติดตามตรวจสอบผลกระทบสิ่งแวดล้อม โครงการ โรงพยาบาลรวมใจรักษ์ สุขุมวิท 62 (ระยะดำเนินการ)
ระหว่างเดือนมกราคม-มิถุนายน 2568

คุณภาพสิ่งแวดล้อม	ดัชนีที่ตรวจวัด	จุดเก็บตัวอย่าง	ความถี่ของการตรวจวัด	ผลการปฏิบัติตามมาตรการที่กำหนด	ปัญหาอุปสรรคและการแก้ไข
4. น้ำเสีย 4.1 ประสิทธิภาพของระบบบำบัดน้ำเสีย (1) คุณภาพน้ำทิ้งก่อนการบำบัด	- pH - BOD -Suspended Solids - Settleable Solid - Total Dissolved Solid - Sulfide - TKN - Fat Oil & Grease - Total Coliform Bacteria - Fecal Coliform Bacteria	- บ่อปรับสมดุล	- เดือนละ 1 ครั้ง ตลอดระยะเวลาเปิดดำเนินการ	- โครงการได้จัดจ้างให้บริษัท เอ็นไวแล็บ จำกัด เป็นผู้ดำเนินการตรวจวัดคุณภาพน้ำเสีย (ดังตารางที่ 4.4-1)	-

ตารางที่ 4.1-1 (ต่อ) สรุปผลการปฏิบัติตามมาตรการติดตามตรวจสอบผลกระทบสิ่งแวดล้อม โครงการ โรงพยาบาลรวมใจรักษ์ สุขุมวิท 62 (ระยะดำเนินการ)
ระหว่างเดือนมกราคม-มิถุนายน 2568

คุณภาพสิ่งแวดล้อม	ดัชนีที่ตรวจวัด	จุดเก็บตัวอย่าง	ความถี่ของการตรวจวัด	ผลการปฏิบัติตามมาตรการที่กำหนด	ปัญหาอุปสรรคและการแก้ไข
4.1 ประสิทธิภาพของระบบบำบัดน้ำเสีย (ต่อ) (2) คุณภาพน้ำทิ้งหลังการบำบัด	- pH - BOD -Suspended Solids - Settleable Solid - Total Dissolved Solid - Sulfide - TKN - Fat Oil & Grease - Total Coliform Bacteria - Fecal Coliform Bacteria	- บ่อสูบน้ำทิ้ง	- เดือนละ 1 ครั้ง ตลอดระยะเวลาเปิดดำเนินการ	- โครงการได้จัดจ้างให้บริษัท เอ็นไวแล็บ จำกัด เป็นผู้ดำเนินการตรวจวัดคุณภาพน้ำเสีย (ดังตารางที่ 4.4-2)	-

ตารางที่ 4.1-1 (ต่อ) สรุปผลการปฏิบัติตามมาตรการติดตามตรวจสอบผลกระทบสิ่งแวดล้อม โครงการ โรงพยาบาลรวมใจรักษ์ สุขุมวิท 62 (ระยะดำเนินการ)
ระหว่างเดือนมกราคม-มิถุนายน 2568

คุณภาพสิ่งแวดล้อม	ดัชนีที่ตรวจวัด	จุดเก็บตัวอย่าง	ความถี่ของการตรวจวัด	ผลการปฏิบัติตามมาตรการที่กำหนด	ปัญหาอุปสรรคและการแก้ไข
4.1 ประสิทธิภาพของระบบบำบัดน้ำเสีย (ต่อ) (3) คุณภาพน้ำทั้งก่อนระบายออกอยู่ภายนอกโครงการ	- pH - BOD -Suspended Solids - Settleable Solid - Total Dissolved Solid - Sulfide - TKN - Fat Oil & Grease - Total Coliform Bacteria - Fecal Coliform Bacteria	- บ่อตรวจคุณภาพน้ำพร้อมตะแกรงคัดขยะ	- เดือนละ 1 ครั้ง ตลอดระยะเวลาเปิดดำเนินการ	- โครงการได้จัดจ้างให้บริษัท เอ็นไวแล็บ จำกัด เป็นผู้ดำเนินการตรวจวัดคุณภาพน้ำเสีย (ดังตารางที่ 4.4-3)	-

ตารางที่ 4.1-1 (ต่อ) สรุปผลการปฏิบัติตามมาตรการติดตามตรวจสอบผลกระทบสิ่งแวดล้อม โครงการ โรงพยาบาลรวมใจรักษ์ สุขุมวิท 62 (ระยะดำเนินการ)
ระหว่างเดือนมกราคม-มิถุนายน 2568

คุณภาพสิ่งแวดล้อม	ดัชนีที่ตรวจวัด	จุดเก็บตัวอย่าง	ความถี่ของการตรวจวัด	ผลการปฏิบัติตามมาตรการที่กำหนด	ปัญหาอุปสรรคและการแก้ไข
4.2 การทำงานของระบบบำบัดน้ำเสีย	<ol style="list-style-type: none"> 1. ปริมาณการใช้ไฟฟ้าของระบบบำบัดน้ำเสีย (หน่วย) 2. ปริมาณน้ำใช้ในทุกกิจกรรมของแหล่งกำเนิดมลพิษ (ลูกบาศก์เมตร) 3. ปริมาณน้ำเสียที่เข้าสู่ระบบบำบัดน้ำเสีย (ลูกบาศก์เมตร) 4. การระบายน้ำทิ้งจากระบบบำบัดน้ำเสีย (ระบาย/ไม่ระบาย) 5. ปริมาณสารเคมี หรือสารสกัดชีวภาพที่ใช้ (ชื่อ/ปริมาณ) (ลิตร/หรือกิโลกรัม) <p>การทำงานของระบบบำบัดน้ำเสีย (ปกติ/ผิดปกติ)</p>	- ระบบบำบัดน้ำเสียของโครงการ	- เก็บสถิติและข้อมูลการทำงานของระบบบำบัดน้ำเสียทุกวัน และบันทึกรายละเอียดเก็บไว้ภายในพื้นที่โครงการ เป็นระยะเวลา 2 ปี นับตั้งแต่วันที่มีการเก็บสถิติ และข้อมูลนั้น และจัดทำรายงานสรุปผลการทำงานของระบบ การทำงานของระบบบำบัดน้ำเสียในแต่ละเดือน และเสนอรายงานต่อเจ้าพนักงานท้องถิ่น	- โครงการได้ทำการบันทึกสถิติและข้อมูลการทำงานของระบบบำบัดน้ำเสียทุกวัน และบันทึกรายละเอียดเก็บไว้ภายในพื้นที่โครงการ (ดังภาคผนวกที่ 8)	-

ตารางที่ 4.1-1 (ต่อ) สรุปผลการปฏิบัติตามมาตรการติดตามตรวจสอบผลกระทบสิ่งแวดล้อม โครงการ โรงพยาบาลรวมใจรักษ์ สุขุมวิท 62 (ระยะดำเนินการ)
ระหว่างเดือนมกราคม-มิถุนายน 2568

คุณภาพสิ่งแวดล้อม	ดัชนีที่ตรวจวัด	จุดเก็บตัวอย่าง	ความถี่ของการตรวจวัด	ผลการปฏิบัติตามมาตรการที่กำหนด	ปัญหาอุปสรรคและการแก้ไข
4.2 การทำงานของระบบบำบัดน้ำเสีย (ต่อ)	6. การทำงานของเครื่องสูบน้ำ (ปกติ/ผิดปกติ) 7. การทำงานของเครื่องเติมอากาศ (ปกติ/ผิดปกติ) 8. การทำงานของเครื่องกวนผสมน้ำเสีย (ปกติ/ผิดปกติ) 9. การทำงานของเครื่องกวนผสมสารเคมี (ปกติ/ผิดปกติ) 10. เครื่องสูบน้ำตะกอน (ปกติ/ผิดปกติ) 11. อื่นๆ (ระบุ) (ปกติ/ผิดปกติ) 12. ปริมาณตะกอนส่วนเกินที่เกิดขึ้นจากระบบบำบัดน้ำเสียที่นำไปกำจัด (ลูกบาศก์เมตร) 13. ปัญหาอุปสรรค และแนวทางแก้ไข		(ผู้อำนวยการเขตพระโขนง) ภายในวันที่สิบห้าของเดือนถัดไป		

ตารางที่ 4.1-1 (ต่อ) สรุปผลการปฏิบัติตามมาตรการติดตามตรวจสอบผลกระทบสิ่งแวดล้อม โครงการ โรงพยาบาลรวมใจรักษ์ สุขุมวิท 62 (ระยะดำเนินการ)
ระหว่างเดือนมกราคม-มิถุนายน 2568

คุณภาพสิ่งแวดล้อม	ดัชนีที่ตรวจวัด	จุดเก็บตัวอย่าง	ความถี่ของการตรวจวัด	ผลการปฏิบัติตามมาตรการที่กำหนด	ปัญหาอุปสรรคและการแก้ไข
5. การระบายน้ำ	- การสะสมของตะกอนดินในบ่อพัก ท่อ และรางระบายน้ำ - สภาพพร้อมใช้งาน - อายุการใช้งาน	- บ่อหน่วงน้ำ บ่อพักน้ำ ท่อ และรางระบายน้ำภายในโครงการ - การทำงานของเครื่องสูบน้ำ	- เดือนละ 1 ครั้ง ตลอดระยะเวลาเปิดดำเนินการ - 3 เดือน/ครั้ง ตลอดระยะเวลาเปิดดำเนินการ	- โครงการได้จัดทำการสะสมของตะกอนดินในบ่อหน่วงน้ำ ท่อ และรางระบายน้ำ (ดังรายงานบทที่ 3)	-
6. มูลฝอย	- พื้นที่โครงการ ได้แก่ บริเวณที่ตั้งถังมูลฝอย ห้องพักมูลฝอยประจำชั้น และห้องพักมูลฝอย รวมของโครงการ	- ปริมาณฝอยตกค้าง - ความสะอาด	- ทุกวัน ตลอดระยะเวลาเปิดดำเนินการ	- โครงการจัดให้มีถังรองรับมูลฝอยวางไว้ภายในพื้นที่โครงการ พร้อมทั้งจัดให้มีพนักงานคอยดูแลเก็บขนมูลฝอยไปยังห้องพักมูลฝอยของโครงการ (ดังรายงานบทที่ 3)	-
7. ระบบไฟฟ้า	- สภาพดี มองเห็นได้ชัดเจน และไม่ลบเลือน - มีสภาพโล่ง ไม่มีสิ่งกีดขวาง - สภาพพร้อมใช้งาน - อายุการใช้งาน	1) หม้อแปลงไฟฟ้า - ป้ายเตือนระวังอันตราย - บริเวณโดยรอบหม้อแปลงไฟฟ้า 2) อุปกรณ์ไฟฟ้า	- ทุกวัน ตลอดระยะเวลาเปิดดำเนินการ - ทุกวัน ตลอดระยะเวลาเปิดดำเนินการ - 3 เดือน/ครั้ง ตลอดระยะเวลาเปิดดำเนินการ	- โครงการจัดให้มีเจ้าหน้าที่คอยดูแลประจำโครงการ (ดังรายงานบทที่ 3)	-

ตารางที่ 4.1-1 (ต่อ) สรุปผลการปฏิบัติตามมาตรการติดตามตรวจสอบผลกระทบสิ่งแวดล้อม โครงการ โรงพยาบาลรวมใจรักษ์ สุขุมวิท 62 (ระยะดำเนินการ)
ระหว่างเดือนมกราคม-มิถุนายน 2568

คุณภาพสิ่งแวดล้อม	ดัชนีที่ตรวจวัด	จุดเก็บตัวอย่าง	ความถี่ของการตรวจวัด	ผลการปฏิบัติตามมาตรการที่กำหนด	ปัญหาอุปสรรคและการแก้ไข
8. การอนุรักษ์พลังงาน	<ul style="list-style-type: none"> - เครื่องหมายแสดงประสิทธิภาพการประหยัดพลังงานที่ระบุมากับอุปกรณ์เครื่องใช้ไฟฟ้า - อายุการใช้งานของอุปกรณ์ไฟฟ้า - สภาพดี มองเห็นได้ชัดเจน และไม่ลบเลือน 	<ul style="list-style-type: none"> - ระบบไฟฟ้าส่องสว่าง ส่วนกลาง - ระบบปรับอากาศส่วนกลาง - เครื่องจักร อุปกรณ์ต่างๆ เช่น ลิฟต์ เครื่องสูบน้ำ เป็นต้น - จุดติดประกาศและป้ายประชาสัมพันธ์ 	<ul style="list-style-type: none"> - เดือนละ 1 ครั้ง ตลอดระยะเวลาเปิดดำเนินการ - เดือนละ 1 ครั้ง ตลอดระยะเวลาเปิดดำเนินการ 	โครงการจัดให้มีเจ้าหน้าที่คอยดูแลประจำโครงการ (ดังรายงานบทที่ 3)	-
9. ระบบป้องกันอัคคีภัย	<ul style="list-style-type: none"> - สภาพพร้อมใช้งาน - มีแบตเตอรี่สำรองอยู่ตลอดเวลา และมีสภาพพร้อมใช้งาน 	<ol style="list-style-type: none"> 1) อุปกรณ์ในระบบป้องกันและสัญญาณเตือนอัคคีภัย 2) ระบบจ่ายไฟฟ้าสำรอง 	<ul style="list-style-type: none"> - 3 เดือน/ครั้ง ตลอดระยะเวลาเปิดดำเนินการ - 3 เดือน/ครั้ง ตลอดระยะเวลาเปิดดำเนินการ 	- โครงการจัดให้มีเจ้าหน้าที่คอยตรวจสอบระบบป้องกันอัคคีภัยให้อยู่ในสภาพที่พร้อมใช้งานตลอดเวลา (ดังรายงานบทที่ 3)	

ตารางที่ 4.1-1 (ต่อ) สรุปผลการปฏิบัติตามมาตรการติดตามตรวจสอบผลกระทบสิ่งแวดล้อม โครงการ โรงพยาบาลรวมใจรักษ์ สุขุมวิท 62 (ระยะดำเนินการ)
ระหว่างเดือนมกราคม-มิถุนายน 2568

คุณภาพสิ่งแวดล้อม	ดัชนีที่ตรวจวัด	จุดเก็บตัวอย่าง	ความถี่ของการตรวจวัด	ผลการปฏิบัติตามมาตรการที่กำหนด	ปัญหาอุปสรรคและการแก้ไข
9. ระบบป้องกันอัคคีภัย (ต่อ)	<ul style="list-style-type: none"> - สภาพดี มองเห็นได้ชัดเจน และไม่ลบเลื่อน - สภาพพร้อมใช้งาน - เข้าถึงได้สะดวก - สภาพพร้อมใช้งาน - เข้าถึงได้สะดวก - สภาพพร้อมใช้งาน - สภาพพร้อมใช้ 	3) ป้ายและเครื่องหมายแสดงการหนีไฟ และแผนผังเส้นทางหนีไฟ 4) อุปกรณ์ดับเพลิง <ul style="list-style-type: none"> - หัวรับน้ำดับเพลิง - สายฉีดน้ำดับเพลิง และตู้เก็บสายฉีด (FHC) - เครื่องสูบน้ำดับเพลิง - หัวกระจายน้ำดับเพลิงอัตโนมัติ 	<ul style="list-style-type: none"> - 3 เดือน/ครั้ง ตลอดระยะเวลาเปิดดำเนินการ - 3 เดือน/ครั้ง ตลอดระยะเวลาเปิดดำเนินการ - เดือนละ 1 ครั้ง ตลอดระยะเวลาเปิดดำเนินการ - เดือนละ 1 ครั้ง ตลอดระยะเวลาเปิดดำเนินการ - เดือนละ 1 ครั้ง ตลอดระยะเวลาเปิดดำเนินการ 	- โครงการจัดให้มีเจ้าหน้าที่คอยตรวจสอบระบบป้องกันอัคคีภัยให้อยู่ในสภาพที่พร้อมใช้งานตลอดเวลา (ดังรายงานบทที่ 3)	-

ตารางที่ 4.1-1 (ต่อ) สรุปผลการปฏิบัติตามมาตรการติดตามตรวจสอบผลกระทบสิ่งแวดล้อม โครงการ โรงพยาบาลรวมใจรักษ์ สุขุมวิท 62 (ระยะดำเนินการ)
ระหว่างเดือนมกราคม-มิถุนายน 2568

คุณภาพสิ่งแวดล้อม	ดัชนีที่ตรวจวัด	จุดเก็บตัวอย่าง	ความถี่ของการตรวจวัด	ผลการปฏิบัติตามมาตรการที่กำหนด	ปัญหาอุปสรรคและการแก้ไข
9. ระบบป้องกัน อัคคีภัย (ต่อ)	- สภาพพร้อมใช้ - สภาพพร้อมใช้งาน - เข้าถึงได้สะดวก - สภาพพร้อมใช้งาน - เข้าถึงได้สะดวก	- ถังเก็บน้ำดับเพลิง - ลิฟต์ดับเพลิง 5) บันไดหนีไฟ เส้นทาง ไมวนการหนีไฟ และจุด รวมคนเบื้องต้น	- เดือนละ 1 ครั้ง ตลอด ระยะเวลาเปิดดำเนินการ - เดือนละ 1 ครั้ง ตลอด ระยะเวลาเปิดดำเนินการ - เดือนละ 1 ครั้ง ตลอด ระยะเวลาเปิดดำเนินการ	- โครงการจัดให้มีเจ้าหน้าที่คอย ตรวจสอบระบบป้องกันอัคคีภัยให้อยู่ ในสภาพที่พร้อมใช้งานตลอดเวลา (ดังรายงานบทที่ 3)	-
10. ระบบระบายอากาศ	- ไม่มีวัตถุหรือสิ่งกีดขวาง - สภาพพร้อมใช้งาน	1) ช่องระบายอากาศ ธรรมชาติ เช่น หน้าต่าง และประตู 2) พัดลมระบายอากาศ	- เดือนละ 1 ครั้ง ตลอด ระยะเวลาเปิดดำเนินการ - เดือนละ 1 ครั้ง ตลอด ระยะเวลาเปิดดำเนินการ	- โครงการจัดให้มีเจ้าหน้าที่คอยดูแล ประจำโครงการระบบระบายอากาศ (ดังรายงานบทที่ 3)	-

ตารางที่ 4.1-1 (ต่อ) สรุปผลการปฏิบัติตามมาตรการติดตามตรวจสอบผลกระทบสิ่งแวดล้อม โครงการ โรงพยาบาลรวมใจรักษ์ สุขุมวิท 62 (ระยะดำเนินการ)
ระหว่างเดือนมกราคม-มิถุนายน 2568

คุณภาพสิ่งแวดล้อม	ดัชนีที่ตรวจวัด	จุดเก็บตัวอย่าง	ความถี่ของการตรวจวัด	ผลการปฏิบัติตามมาตรการที่กำหนด	ปัญหาอุปสรรคและการแก้ไข
11. การจราจร	1) พื้นที่โครงการ - สภาพดี มองเห็นได้ชัดเจน และไม่ลบเลื่อน - สภาพความคล่องตัวในการเดินรถบริเวณทางเข้า-ออกโครงการ	- ป้ายและเครื่องหมายการจราจรภายในโครงการและบริเวณทางเข้า-ออกโครงการ - ถนนภายในโครงการ และบริเวณทางเข้า-ออกโครงการ	- ทุกวัน ตลอดระยะเวลาเปิดดำเนินการ - ทุกวัน ตลอดระยะเวลาเปิดดำเนินการ	- โครงการจัดให้มีเจ้าหน้าที่คอยป้ายและเครื่องหมายการจราจรภายในโครงการเป็นประจำ (ดังรายงานบทที่ 3)	-
12. อากาศมีมลพิษและความปลอดภัย	- ติดตั้งป้ายเตือนให้ระวังบริเวณที่ปรับปรุง/ซ่อมแซม - ไม่มีสิ่งกีดขวาง - สภาพพร้อมใช้งาน	1) กรณีที่ภายในโครงการมีการปรับปรุง/ซ่อมแซม เช่น การทาสีภายนอกอาคาร การซ่อมบำรุงผิวจราจร การขุดลอกท่อระบายน้ำ เป็นต้น 2) ระบบกล้องวงจรปิด	- ทุกวัน ตลอดระยะเวลาเปิดดำเนินการ - เดือนละ 1 ครั้ง ตลอดระยะเวลาเปิดดำเนินการ	- โครงการจัดให้มีเจ้าหน้าที่คอยดูแลประจำโครงการ (ดังรายงานบทที่ 3)	-

ตารางที่ 4.1-1 (ต่อ) สรุปผลการปฏิบัติตามมาตรการติดตามตรวจสอบผลกระทบสิ่งแวดล้อม โครงการ โรงพยาบาลรวมใจรักษ์ สุขุมวิท 62 (ระยะดำเนินการ)
ระหว่างเดือนมกราคม-มิถุนายน 2568

คุณภาพสิ่งแวดล้อม	ดัชนีที่ตรวจวัด	จุดเก็บตัวอย่าง	ความถี่ของการตรวจวัด	ผลการปฏิบัติตามมาตรการที่กำหนด	ปัญหาอุปสรรคและการแก้ไข
13. ทัศนียภาพ	- เรื่องร้องเรียนจากผู้ได้รับผลกระทบ	- ผู้พักอาศัยข้างเคียง	- ทุกวัน ตลอดระยะเวลาเปิดดำเนินการ	- โครงการจัดให้มีเจ้าหน้าที่รับเรื่องร้องเรียนประจำโครงการ (ดังรายงานบทที่ 3)	-
14. การบดบังแสงแดดและทิศทางลม	- เรื่องร้องเรียนจากผู้ได้รับผลกระทบ	- ผู้พักอาศัยข้างเคียงพื้นที่โครงการ	- ทุกวัน ตลอดระยะเวลาก่อสร้าง และเปิดดำเนินการ โดยความรับผิดชอบจะสิ้นสุดภายใน 1 ปี นับตั้งแต่วันที่โครงการเปิดดำเนินการ	- โครงการจัดให้มีเจ้าหน้าที่รับเรื่องร้องเรียนประจำโครงการ (ดังรายงานบทที่ 3)	-

ตารางที่ 4.1-1 (ต่อ) สรุปผลการปฏิบัติตามมาตรการติดตามตรวจสอบผลกระทบสิ่งแวดล้อม โครงการ โรงพยาบาลรวมใจรักษ์ สุขุมวิท 62 (ระยะดำเนินการ)
ระหว่างเดือนมกราคม-มิถุนายน 2568

คุณภาพสิ่งแวดล้อม	ดัชนีที่ตรวจวัด	จุดเก็บตัวอย่าง	ความถี่ของการตรวจวัด	ผลการปฏิบัติตามมาตรการที่กำหนด	ปัญหาอุปสรรคและการแก้ไข
15. การรบกวนคลื่นวิทยุ/โทรทัศน์	- เรื่องร้องเรียนจากผู้ได้รับผลกระทบ	- ผู้พักอาศัยข้างเคียงพื้นที่โครงการ	- ทุกวัน ตลอดระยะเวลาก่อสร้าง และเปิดดำเนินการ โดยความรับผิดชอบจะสิ้นสุดภายใน 1 ปี นับตั้งแต่วันที่โครงการเปิดดำเนินการ	- โครงการจัดให้มีเจ้าหน้าที่รับเรื่องร้องเรียนประจำโครงการ (ดังรายงานบทที่ 3)	-
16. คุณภาพชีวิตและความพึงพอใจของผู้อยู่อาศัยข้างเคียง และการรับเรื่องร้องเรียน	- ประเมินเรื่องราวร้องทุกข์ ข้อเสนอแนะ และข้อความคิดเห็นของผู้มาใช้บริการ แพทย์พยาบาล และเจ้าหน้าที่ภายในโครงการ	- ผู้มาใช้บริการ แพทย์พยาบาล และเจ้าหน้าที่ภายในโครงการ	- ทุกวัน ตลอดระยะเวลาเปิดดำเนินการ	- โครงการจัดให้มีเจ้าหน้าที่รับเรื่องร้องเรียนประจำโครงการ (ดังรายงานบทที่ 3)	-
	- ประเมินเรื่องราวร้องทุกข์ ข้อเสนอแนะ และข้อความคิดเห็นของผู้มาใช้บริการ แพทย์พยาบาล และเจ้าหน้าที่ภายในโครงการ	- ผู้พักอาศัยข้างเคียง	- ทุกวัน ตลอดระยะเวลาเปิดดำเนินการ	- โครงการจัดให้มีเจ้าหน้าที่รับเรื่องร้องเรียนประจำโครงการ (ดังรายงานบทที่ 3)	-

ตารางที่ 4.1-1 (ต่อ) สรุปผลการปฏิบัติตามมาตรการติดตามตรวจสอบผลกระทบสิ่งแวดล้อม โครงการ โรงพยาบาลรวมใจรักษ์ สุขุมวิท 62 (ระยะดำเนินการ)
ระหว่างเดือนมกราคม-มิถุนายน 2568

คุณภาพสิ่งแวดล้อม	ดัชนีที่ตรวจวัด	จุดเก็บตัวอย่าง	ความถี่ของการตรวจวัด	ผลการปฏิบัติตามมาตรการที่กำหนด	ปัญหาอุปสรรคและการแก้ไข
17. ศี ก ษ า ส ภ า พ เศรษฐกิจสังคมและ ค ว า ม เ ห็ น ข อ ง ประชาชน กรณีที่มีการ เปลี่ยนแปลงภายหลัง เปิดดำเนินการ	-สำรวจสภาพเศรษฐกิจ สังคม และความ คิดเห็นประชาชน ผู้นำชุมชน สถาน ประกอบการและหน่วยงานที่เกี่ยวข้อง ตลอดจนความต้องการ รวมทั้งผลกระทบจาก โครงการในพื้นที่บริเวณบ้าน/อาคารระยะ ประชิดบ้าน/อาคารระยะประชิด บ้าน/อาคาร ในพื้นที่โดยรอบและพื้นที่อ่อนไหวและพื้นที่ สำคัญต่างๆ ในรัศมีระยะ 1 กิโลเมตร	- การสำรวจสภาพเศรษฐกิจ สังคม และความคิดเห็นของ ประชาชน ผู้นำชุมชน สถาน ประกอบการและหน่วยงานที่ เกี่ยวข้อง ทุก ครั้ง ทั้ง ใน แ่ง ภาวะการเปลี่ยนแปลง ปัญหาและ ความเดือดร้อน ตลอดจนความ ต้องการ รวมทั้งผลกระทบจาก โครงการในพื้นที่บริเวณ บ้าน/ อาคารระยะประชิดบ้าน/อาคาร ในพื้นที่ในพื้นที่โดยรอบ และ พื้นที่สำคัญต่างๆ ในรัศมีระยะ 1 กิโลเมตร ก่อ น ที่ มี การ เปลี่ยนแปลงโครงการตลอด ระยะเวลาเปิดดำเนินการ	- ทุกครั้ง ก่อนที่มีการ เปลี่ยนแปลงโครงการ ตลอดระยะเวลาเปิด ดำเนินการ	- ปัจจุบัน โครงการยัง ไม่มีการ เปลี่ยนแปลงรายละเอียดโครงการ หาก โครงการมีการเปลี่ยนแปลงจะปฏิบัติ ตามมาตรการที่กำหนด	

ตารางที่ 4.1-1 (ต่อ) สรุปผลการปฏิบัติตามมาตรการติดตามตรวจสอบผลกระทบสิ่งแวดล้อม โครงการ โรงพยาบาลรวมใจรักษ์ สุขุมวิท 62 (ระยะดำเนินการ)
ระหว่างเดือนมกราคม-มิถุนายน 2568

คุณภาพสิ่งแวดล้อม	ดัชนีที่ตรวจวัด	จุดเก็บตัวอย่าง	ความถี่ของการตรวจวัด	ผลการปฏิบัติตามมาตรการที่กำหนด	ปัญหาอุปสรรคและการแก้ไข
18. ศึกษาการมีส่วนร่วมของประชาชน ร ว ม ข อ ง ป ร ะ ช า ช น ก ร ณี ที่ มี ก า ร เปลี่ยนแปลงภายหลัง เปิดดำเนินการ	- สำรวจด้านการมีส่วนร่วมของประชาชนทุก ครั้งให้ครอบคลุมทุกกลุ่มผู้ที่มีส่วนได้ส่วน เสียจากโครงการในพื้นที่โครงการ พื้นที่ บริเวณบ้าน/อาคารระยะประชิดบ้าน/อาคาร ในพื้นที่โดยรอบและพื้นที่อ่อนไหวและพื้นที่ สำคัญต่างๆในรัศมีระยะ 1 กิโลเมตร	- สำรวจด้านการมีส่วนร่วมของ ประชาชนทุกครั้งให้ครอบคลุมทุก กลุ่มผู้ที่มีส่วนได้ส่วนเสียจาก โครงการในพื้นที่โครงการ พื้นที่ บริเวณบ้าน/อาคารระยะประชิด บ้าน/อาคารในพื้นที่โดยรอบ และ พื้นที่อ่อนไหว และพื้นที่สำคัญ ต่างๆก่อนที่มีการเปลี่ยนแปลง โครงการตลอดระยะเวลาเปิด ดำเนินการ โดยวิธีการให้เป็นไปตาม แนวทางของสำนักงานนโยบายแ และแผนทรัพยากรธรรมชาติและ สิ่งแวดล้อม (สผ.) และตามหลัก วิชาการ	- ทุกครั้ง ก่อนมีการ เปลี่ยนแปลงโครงการ ตลอดระยะเวลาเปิด ดำเนินการ	- ปัจจุบัน โครงการยัง ไม่มีการ เปลี่ยนแปลงรายละเอียดโครงการ หาก โครงการมีการเปลี่ยนแปลงจะปฏิบัติ ตามมาตรการที่กำหนด	

4.2 จุดตรวจสอบและดัชนีคุณภาพสิ่งแวดล้อมที่วิเคราะห์

การติดตามตรวจสอบผลกระทบสิ่งแวดล้อม ระหว่างเดือนมกราคม-มิถุนายน 2568 ดำเนินการติดตามตรวจสอบคุณภาพน้ำทิ้ง ซึ่งแสดงตำแหน่งตรวจวัดและวิธีการตรวจวิเคราะห์ ดังตารางที่ 4.2-1 และรูปที่ 4.2-1

ตารางที่ 4.2-1 ขอบเขตการดำเนินงานตรวจวัดผลกระทบสิ่งแวดล้อม ระยะดำเนินการ

คุณภาพสิ่งแวดล้อม	ดัชนีการตรวจวัด	วิธีวิเคราะห์	ระหว่างเดือนมกราคม-มิถุนายน 2568					
			ม.ค.	ก.พ.	มี.ค.	เม.ย.	พ.ค.	มิ.ย.
1. คุณภาพน้ำทิ้ง	<ul style="list-style-type: none"> - ค่าความเป็นกรด-ด่าง (pH) - บีโอดี (BOD) - สารแขวนลอยทั้งหมด (TSS) - ตะกอนหนัก (Settleable Solids) - สารที่ละลายได้ทั้งหมด (TDS) - ซัลไฟด์ (Sulfide) - ทีเคเอ็น (TKN) - น้ำมันและไขมัน (Fat Oil and Grease) - แบคทีเรียกลุ่มโคลิฟอร์มทั้งหมด (TCB) - แบคทีเรียกลุ่มฟีคอล โคลิฟอร์ม (FCB) 	<ul style="list-style-type: none"> - Electrometric Method - 5-day BOD Test - Dried at 103-105 °C - Imhoff Cone Method - Dried at 103-105 °C - Iodometric Method - Semi Micro and Macro Kjeldahl Method - Liquid-Liquid, Partition- Gravimetric Method - MPN Test - MPN Test 	✓	✓	✓	✓	✓	✓

หมายเหตุ: ✓ ดำเนินการตรวจวัดตามมาตรการที่กำหนด

ตารางที่ 4.2-1 (ต่อ) ขอบเขตการดำเนินการงานตรวจวัดผลกระทบสิ่งแวดล้อม ระยะดำเนินการ

คุณภาพสิ่งแวดล้อม	ดัชนีการตรวจวัด	วิธีวิเคราะห์	ระหว่างเดือนมกราคม-มิถุนายน 2568					
			ก.ค.	ส.ค.	ก.ย.	ต.ค.	พ.ย.	ธ.ค.
2. คุณภาพน้ำหอฝิ่งเย็น	- ค่าความเป็นกรด-ด่าง (pH) - คลอรีนอิสระ (Free chlorine) - แบคทีเรียกลุ่มโคลิฟอร์มทั้งหมด (TCB) - เชื้อลีสี่ไอเนลลา (<i>Legionella</i> spp.)	- Electrometric Method - DPD Colorimetric Method - MPN Test - Culture	✓	✓	✓	✓	✓	✓

หมายเหตุ: ✓ ดำเนินการตรวจวัดตามมาตรการที่กำหนด

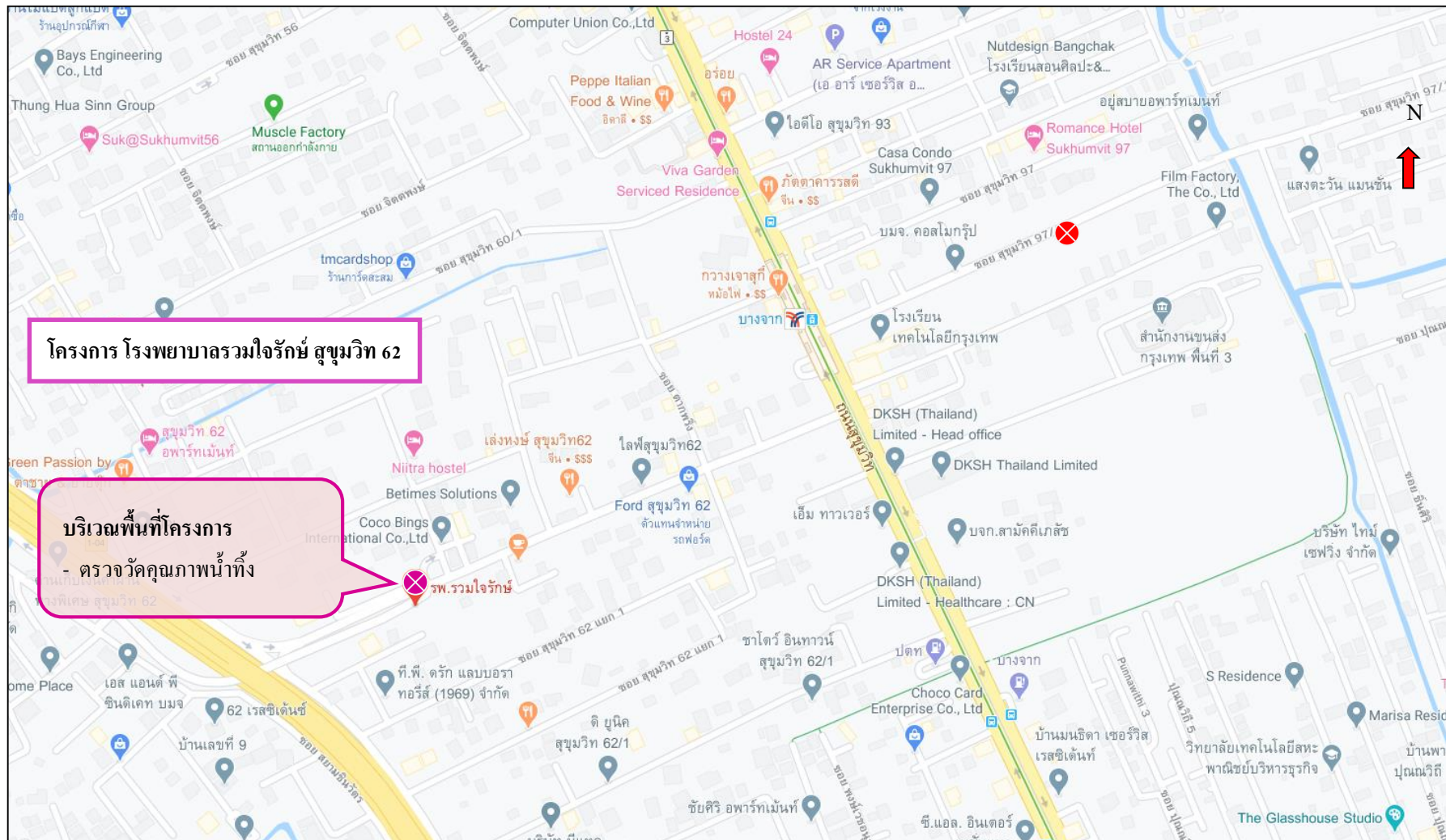

รูปที่ 4.2-1 ตำแหน่งการติดตั้งเครื่องมือตรวจวัดคุณภาพสิ่งแวดล้อม

4.3 วิธีการเก็บและวิเคราะห์คุณภาพน้ำทิ้ง

วิธีการเก็บและวิเคราะห์ตัวอย่างคุณภาพน้ำทิ้ง (Waste Water) โดยใช้วิธีการชักจูง เก็บตรงจุดกึ่งกลางที่ระดับความลึกประมาณครึ่งหนึ่งของบ่อที่ต้องการเก็บตัวอย่าง (ในกรณีที่อยู่ในตำแหน่งจะชักจูงได้ยาก (เอื้องไม่ถึง) อาจใช้เชือกผูกถังพลาสติกตักตัวอย่างน้ำหรือใช้ไม้ยาวที่มีกระป๋องดักน้ำผูกปลายไม้เพื่อใช้ในการตักน้ำ) เก็บรักษาสภาพน้ำด้วยวิธีการแช่เย็นด้วยน้ำแข็งเพื่อลดการทำงานของพวกจุลินทรีย์ และลดอัตราเร็วของการเกิดกระบวนการเปลี่ยนแปลงทางกายภาพและเคมี ส่งห้องปฏิบัติการวิเคราะห์ตัวอย่างคุณภาพน้ำตามวิธีการวิเคราะห์

4.4 ผลการตรวจวัดคุณภาพสิ่งแวดล้อม

4.4.1 การตรวจวิเคราะห์คุณภาพน้ำทิ้ง

4.4.4.1 ผลการตรวจวิเคราะห์คุณภาพน้ำทิ้งระหว่างเดือนมกราคม-มิถุนายน 2568

ผลการตรวจวิเคราะห์คุณภาพน้ำทิ้ง บริเวณบ่อบำบัดน้ำเสียของโครงการ ระหว่างเดือนมกราคม-มิถุนายน 2568 โดยดำเนินการตรวจวัด 3 สถานีคือ บ่อปรับสมดุล บริเวณบ่อสูบน้ำทิ้ง และบ่อตรวจคุณภาพน้ำพร้อมตะแกรงดักขยะ ตรวจวัดเดือนละ 1 ครั้ง โดยทำการตรวจวัดคุณภาพน้ำทิ้งในดัชนีต่างๆ ดังนี้ ค่าความเป็นกรด-ด่าง (pH) บีโอดี (BOD) สารแขวนลอยทั้งหมด (TSS) ตะกอนหนัก (Settleable Solids) สารที่ละลายได้ทั้งหมด (TDS) ซัลไฟด์ (Sulfide) ทีเคเอ็น (TKN) น้ำมันและไขมัน (Fat Oil and Grease) ปริมาณแบคทีเรียกลุ่มฟีคอลโคลิฟอร์ม (FCB) และปริมาณแบคทีเรียกลุ่มโคลิฟอร์มทั้งหมด (TCB) พบว่า มีค่าอยู่ในเกณฑ์มาตรฐาน ตามประกาศกระทรวงทรัพยากรธรรมชาติและสิ่งแวดล้อม พ.ศ. 2548 เรื่อง กำหนดมาตรฐานควบคุมการระบายน้ำทิ้ง จากอาคารบางประเภทและบางขนาด (ประเภท ก) (ประกาศฯ ใช้จนถึงวันที่ 26 สิงหาคม 2567) และประกาศกระทรวงทรัพยากรธรรมชาติและสิ่งแวดล้อม พ.ศ. 2567 กำหนดมาตรฐานควบคุมการระบายน้ำทิ้ง จากอาคารบางประเภทและบางขนาด (ประเภท ก) (ประกาศใช้ตั้งแต่วันที่ 27 สิงหาคม 2567) ผลการตรวจวัดแสดงดังตารางที่ 4.4-1 ถึง ตารางที่ 4.4-3 รูปที่ 4.4-1 ถึงรูปที่ 4.4-30 และภาพการเก็บตัวอย่างคุณภาพน้ำแสดงดังภาพที่ 4.4-1

ตารางที่ 4.4-1 ผลการวิเคราะห์คุณภาพน้ำทิ้ง บ่อปรับสมดุล ระหว่างเดือนมกราคม-มิถุนายน 2568

ดัชนีตรวจวัด	หน่วย	ผลการวิเคราะห์					
		30 มกราคม 2568	14 กุมภาพันธ์ 2568	14 มีนาคม 2568	16 เมษายน 2568	12 พฤษภาคม 2568	18 มิถุนายน 2568
ค่าความเป็นกรด-ด่าง (pH)	-	7.64	7.58	7.85	7.80	7.36	7.48
บีโอดี (BOD)	มก./ล.	61	5	81	6	6	69
สารแขวนลอยทั้งหมด (TSS)	มก./ล.	61	6	26	6	5	18
ตะกอนหนัก (Settleable Solids)	มก./ล.	10.0	<0.1*	0.6	<0.1*	<0.1*	<0.1*
สารที่ละลายได้ทั้งหมด (TDS)	มก./ล.	748	366	664	306	370	800
ซัลไฟด์ (Sulfide)	มก./ล.	0.4	<0.2*	0.8	0.5	0.3	<0.2*
ทีเคเอ็น (TKN)	มก./ล.	18.59	4.22	18.11	5.02	4.53	33.40
น้ำมันและไขมัน (Fat Oil and Grease)	มก./ล.	1.0	0.7	2.8	1.2	1.3	2.5
คลอรีนอิสระ (Free chlorine)	มก./ล.	<0.01*	<0.01*	<0.01*	<0.01*	<0.01*	<0.01*
ปริมาณแบคทีเรียกลุ่มโคลิฟอร์มทั้งหมด (Total Coliform Bacteria)	เอ็มพีเอ็น/ 100 มล.	$>1.6 \times 10^5$	$>1.6 \times 10^5$	$>1.6 \times 10^5$	$>1.6 \times 10^5$	$>1.6 \times 10^5$	$>1.6 \times 10^5$
ปริมาณแบคทีเรียกลุ่มฟีคอลโคลิฟอร์ม (Fecal Coliform Bacteria)	เอ็มพีเอ็น/ 100 มล.	$>1.6 \times 10^5$	$>1.6 \times 10^5$	$>1.6 \times 10^5$	$>1.6 \times 10^5$	$>1.6 \times 10^5$	$>1.6 \times 10^5$

หมายเหตุ: * Detection Limit = ค่าต่ำสุดที่สามารถตรวจวัดได้

ตารางที่ 4.4-2 ผลการวิเคราะห์คุณภาพน้ำทิ้ง บริเวณบ่อสูบน้ำทิ้ง ระหว่างเดือนมกราคม-มิถุนายน 2568

ดัชนีตรวจวัด	หน่วย	ผลการวิเคราะห์						มาตรฐาน
		30 มกราคม 2568	14 กุมภาพันธ์ 2568	14 มีนาคม 2568	16 เมษายน 2568	12 พฤษภาคม 2568	18 มิถุนายน 2568	
ค่าความเป็นกรด-ด่าง (pH)	-	7.15	7.75	8.36	7.43	7.34	8.16	5.5 - 9.0
บีโอดี (BOD)	มก./ล.	<1*	2	1	3	3	1	ไม่เกิน 20
สารแขวนลอยทั้งหมด (TSS)	มก./ล.	19	<5*	<5*	<5*	<5*	<5*	ไม่เกิน 30
ตะกอนหนัก (Settleable Solids)	มก./ล.	0.8	<0.1*	<0.1*	<0.1*	<0.1*	<0.1*	-
สารที่ละลายได้ทั้งหมด (TDS)	มก./ล.	724	226	156	264	294	328	ไม่เกิน 1,000
ซัลไฟด์ (Sulfide)	มก./ล.	<0.2*	0.6	0.4	0.3	0.2	<0.2*	ไม่เกิน 1.0
ทีเคเอ็น (TKN)	มก./ล.	9.88	1.35	1.25	3.45	2.50	0.62	ไม่เกิน 35
น้ำมันและไขมัน (Fat Oil and Grease)	มก./ล.	0.8	0.8	0.8	1.2	1.3	1.2	ไม่เกิน 20
คลอรีนอิสระ (Free chlorine)	มก./ล.	<0.01*	<0.01*	<0.01*	<0.01*	<0.01*	<0.01*	ไม่เกิน 1.0
ปริมาณแบคทีเรียกลุ่มโคลิฟอร์มทั้งหมด (Total Coliform Bacteria)	เอ็มพีเอ็น/ 100 มล.	1.1×10^4 **	<1.8*	7.0×10^2	45.0	<1.8*	<1.8*	ไม่เกิน 5,000
ปริมาณแบคทีเรียกลุ่มฟีคอลโคลิฟอร์ม (Fecal Coliform Bacteria)	เอ็มพีเอ็น/ 100 มล.	2.3×10^3 **	<1.8*	3.3×10^2	<1.8*	<1.8*	<1.8*	ไม่เกิน 1,000

มาตรฐาน: ประกาศกระทรวงทรัพยากรธรรมชาติและสิ่งแวดล้อม พ.ศ. 2567 เรื่อง กำหนดมาตรฐานควบคุมการระบายน้ำทิ้ง จากอาคารบางประเภทและบางขนาด (ประเภท ก)

หมายเหตุ: * Detection Limit = ค่าต่ำสุดที่เครื่องสามารถตรวจวัดได้

- ไม่มีมาตรฐานกำหนดในประเทศไทย

ตารางที่ 4.4-3 ผลการวิเคราะห์คุณภาพน้ำทิ้ง บ่อตรวจคุณภาพน้ำพร้อมตะแกรงดักขยะ ระหว่างเดือนมกราคม-มิถุนายน 2568

ดัชนีตรวจวัด	หน่วย	ผลการตรวจวัด						มาตรฐาน
		30 มกราคม 2568	14 กุมภาพันธ์ 2568	14 มีนาคม 2568	16 เมษายน 2568	12 พฤษภาคม 2568	18 มิถุนายน 2568	
ค่าความเป็นกรด-ด่าง (pH)	-	8.34	8.11	8.32	8.07	8.10	7.49	5.5 - 9.0
บีโอดี (BOD)	มก./ล.	14	3	1	1	2	3	ไม่เกิน 20
สารแขวนลอยทั้งหมด (TSS)	มก./ล.	12	<5*	<5*	<5*	<5*	<5*	ไม่เกิน 30
ตะกอนหนัก (Settleable Solids)	มก./ล.	0.3	<0.1*	<0.1*	<0.1*	<0.1*	<0.1*	-
สารที่ละลายได้ทั้งหมด (TDS)	มก./ล.	754	322	204	271	248	302	ไม่เกิน 1,000
ซัลไฟด์ (Sulfide)	มก./ล.	0.8	<0.2*	0.2	<0.2*	<0.2*	<0.2*	ไม่เกิน 1.0
ทีเคเอ็น (TKN)	มก./ล.	9.46	1.52	0.94	4.23	4.21	0.78	ไม่เกิน 35
น้ำมันและไขมัน (Fat Oil and Grease)	มก./ล.	0.6	0.6	0.7	0.9	1.0	1.2	ไม่เกิน 20
คลอรีนอิสระ (Free chlorine)	มก./ล.	<0.01*	<0.01*	<0.01*	<0.01*	<0.01*	<0.01*	ไม่เกิน 1.0
ปริมาณแบคทีเรียกลุ่มโคลิฟอร์มทั้งหมด (Total Coliform Bacteria)	เอ็มพีเอ็น/ 100 มล.	1.7×10^4 **	<1.8*	<1.8*	<1.8*	<1.8*	<1.8*	ไม่เกิน 5,000
ปริมาณแบคทีเรียกลุ่มฟีคอลโคลิฟอร์ม (Fecal Coliform Bacteria)	เอ็มพีเอ็น/ 100 มล.	7.0×10^3 **	<1.8*	<1.8*	<1.8*	<1.8*	<1.8*	ไม่เกิน 1,000

มาตรฐาน : ประกาศกระทรวงทรัพยากรธรรมชาติและสิ่งแวดล้อม พ.ศ. 2567 เรื่อง กำหนดมาตรฐานควบคุมการระบายน้ำทิ้ง จากอาคารบางประเภทและบางขนาด (ประเภท ก)

หมายเหตุ : * Detection Limit = ค่าต่ำสุดที่เครื่องสามารถตรวจวัดได้

- ไม่มีมาตรฐานกำหนดในประเทศไทย

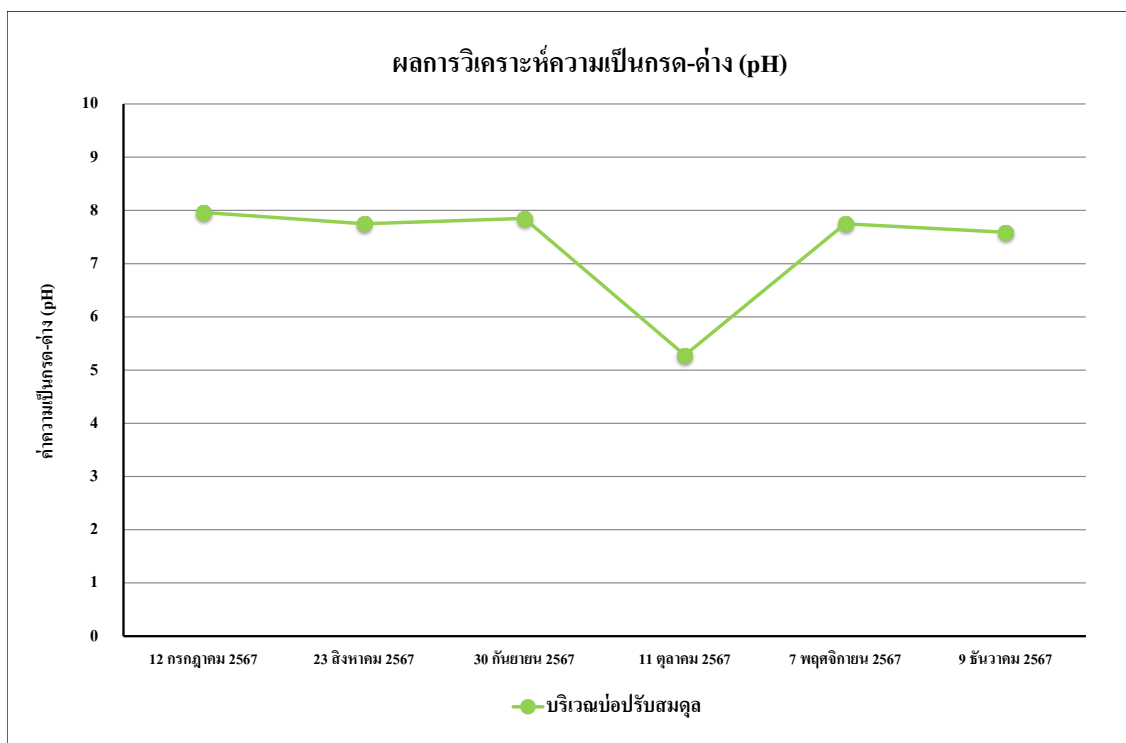

รูปที่ 4.4-1 ผลการตรวจวิเคราะห์ค่าความเป็นกรด-ด่าง (pH) บริเวณบ่อปรับสมดุล
ระหว่างเดือนมกราคม-มิถุนายน 2568

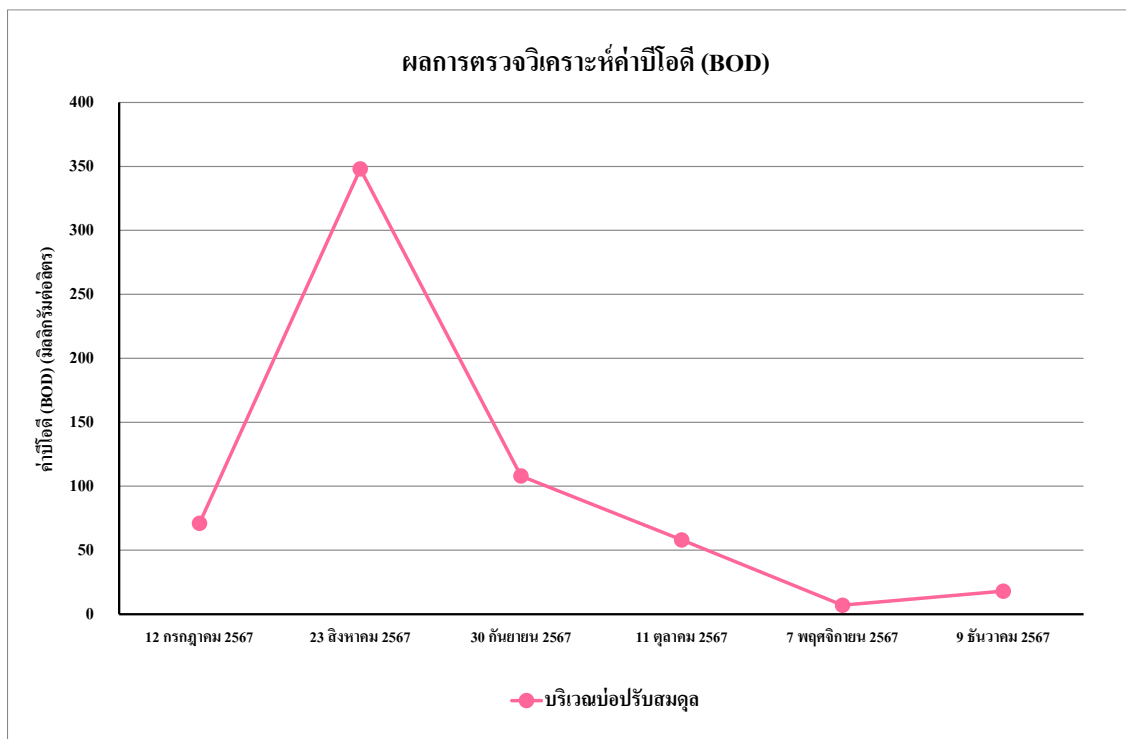

รูปที่ 4.4-2 ผลการตรวจวิเคราะห์ค่าบีโอดี (BOD) บริเวณบ่อปรับสมดุล
ระหว่างเดือนมกราคม-มิถุนายน 2568

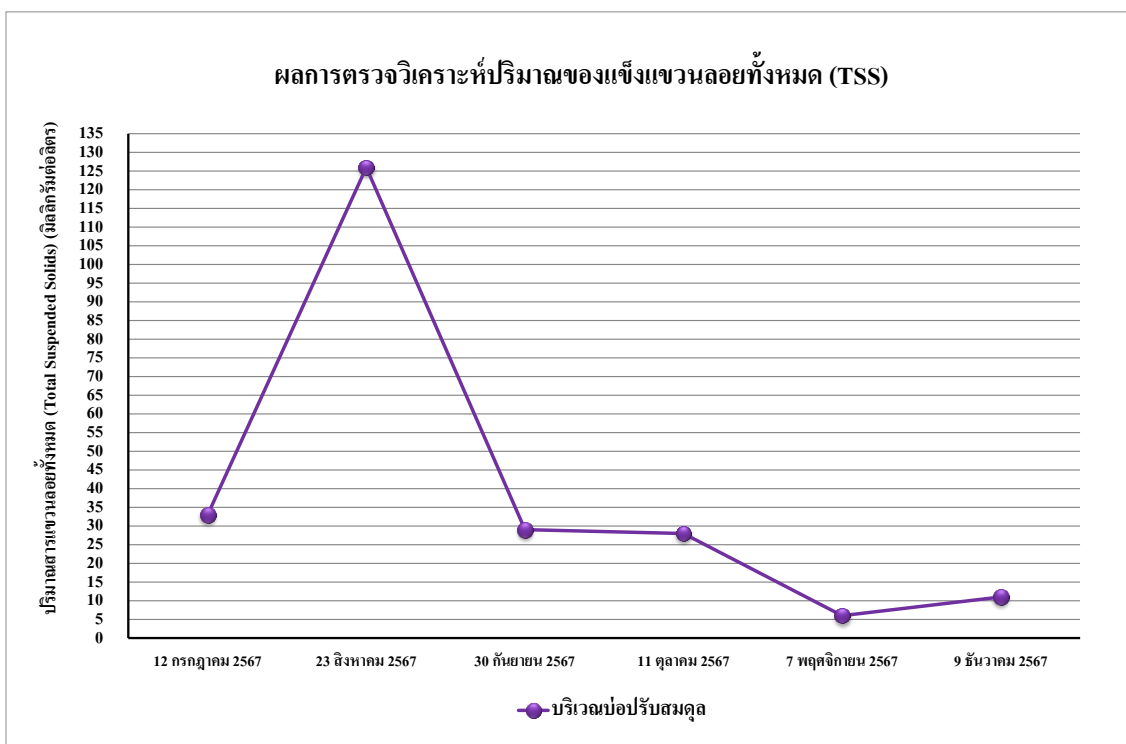

รูปที่ 4.4-3 ผลการตรวจวิเคราะห์ปริมาณสารแขวนลอยทั้งหมด (TSS) บริเวณบ่อปรับสมดุล
ระหว่างเดือนมกราคม-มิถุนายน 2568

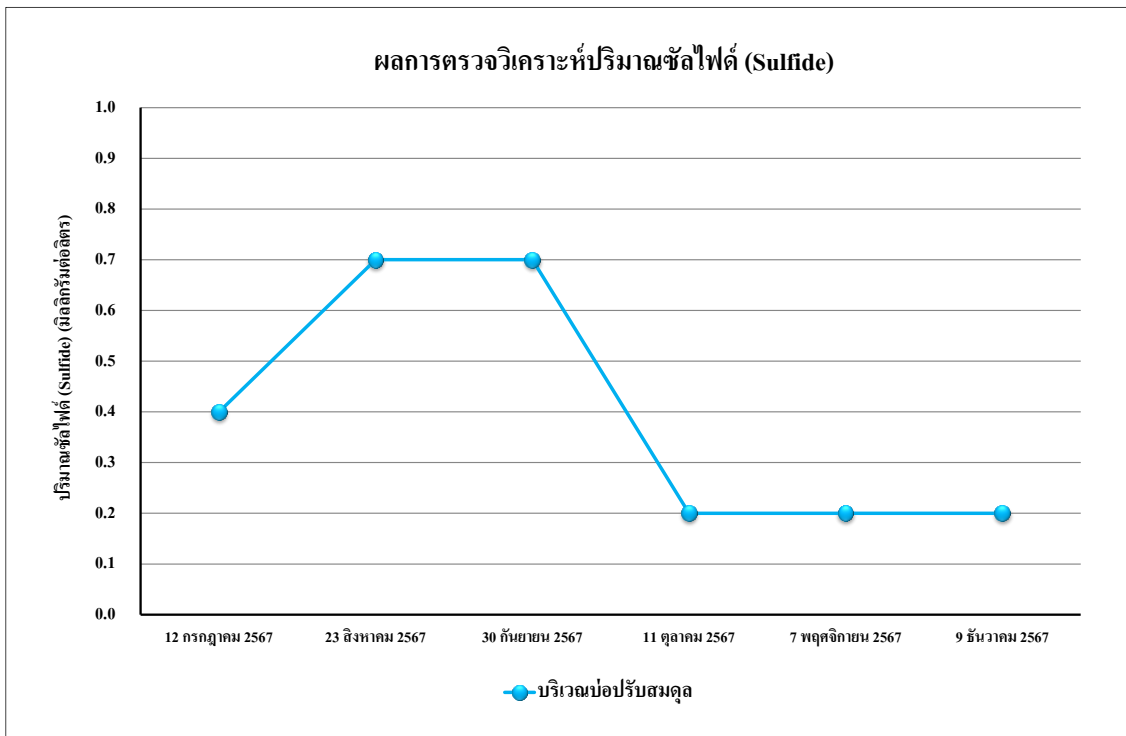

รูปที่ 4.4-4 ผลการตรวจวิเคราะห์ปริมาณของซัลไฟด์ (Sulfide) บริเวณบ่อปรับสมดุล
ระหว่างเดือนมกราคม-มิถุนายน 2568

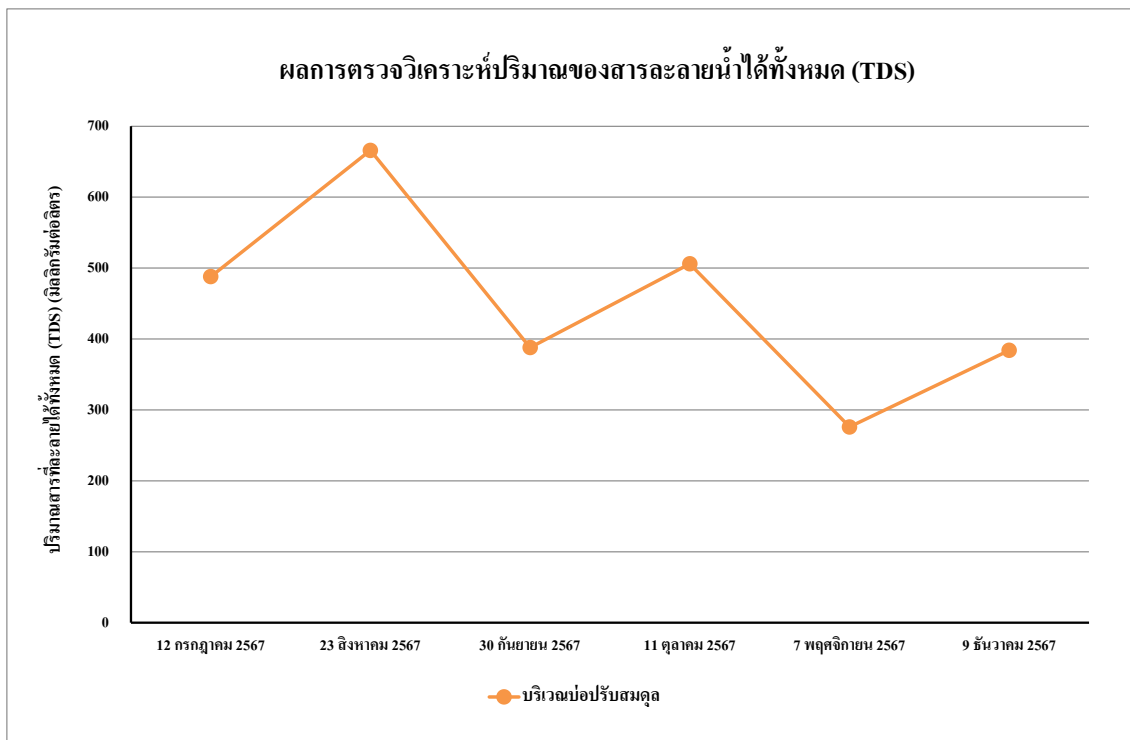

รูปที่ 4.4-5 ผลการตรวจวิเคราะห์ปริมาณของสารละลายน้ำได้ทั้งหมด (TDS) บริเวณบ่อปรับสมดุล
ระหว่างเดือนมกราคม-มิถุนายน 2568

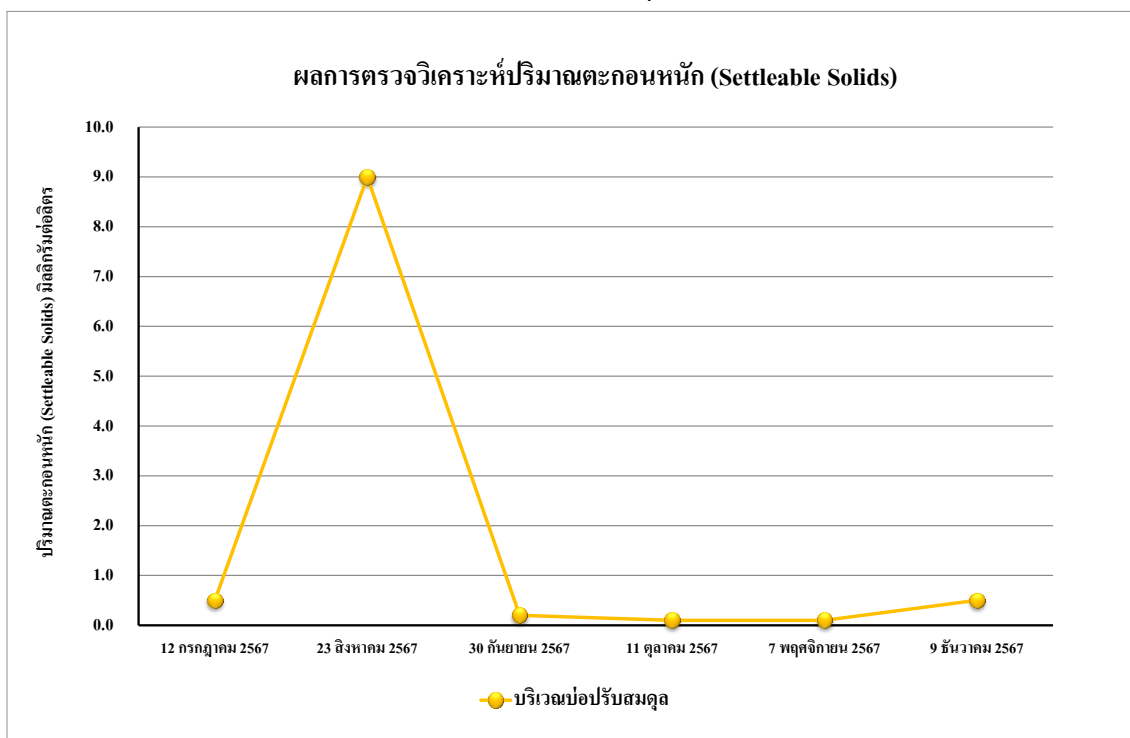

รูปที่ 4.4-6 ผลการตรวจวิเคราะห์ปริมาณตะกอนหนัก (Settleable Solids) บริเวณบ่อปรับสมดุล
ระหว่างเดือนมกราคม-มิถุนายน 2568

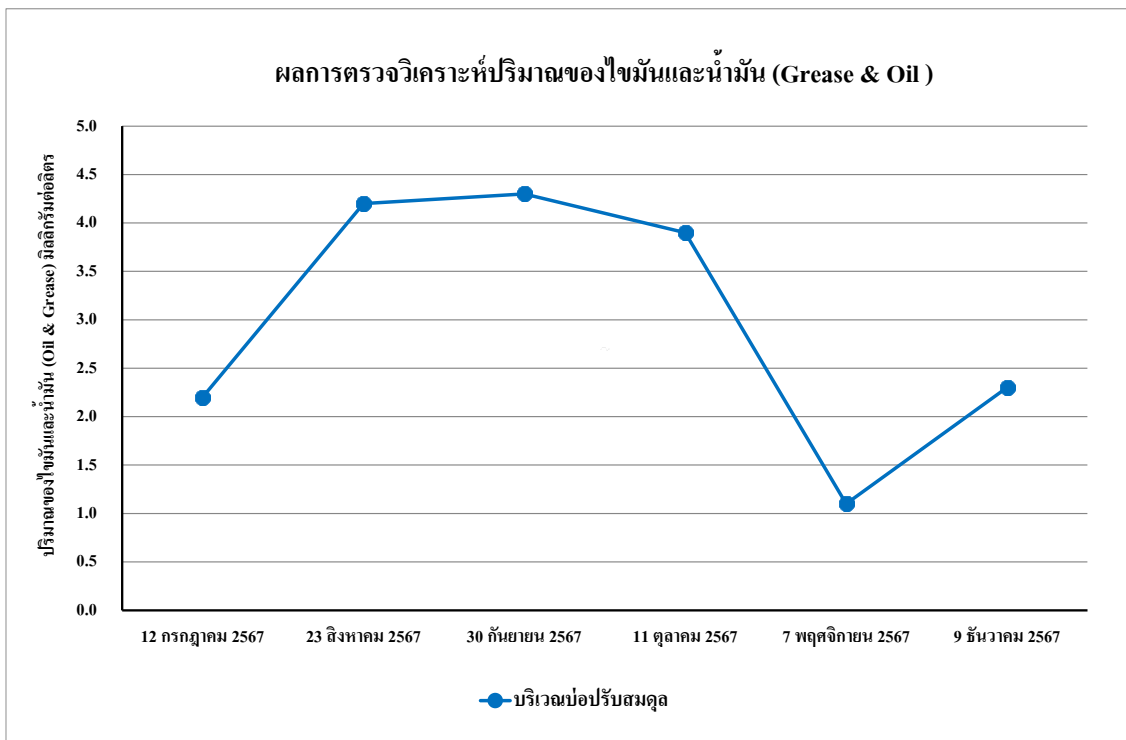

รูปที่ 4.4-7 ผลการตรวจวิเคราะห์ปริมาณของไขมันและน้ำมัน (Oil & Grease) บริเวณบ่อปรับสมดุล
ระหว่างเดือนมกราคม-มิถุนายน 2568

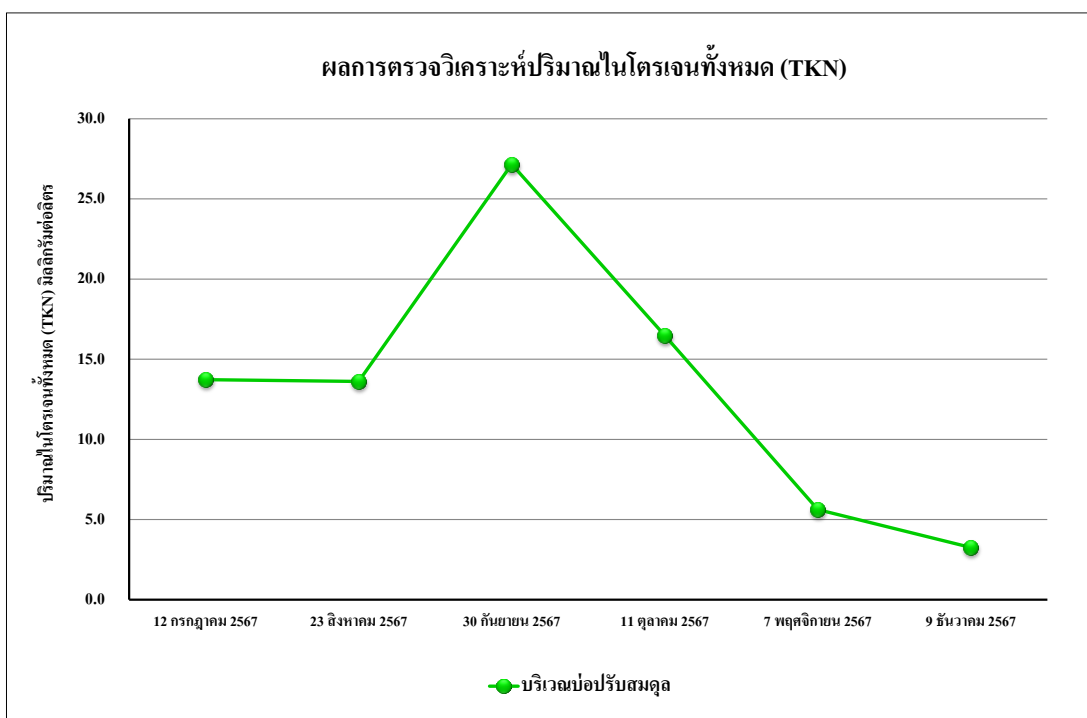

รูปที่ 4.4-8 ผลการตรวจวิเคราะห์ปริมาณของไนโตรเจนทั้งหมด (TKN) บริเวณบ่อปรับสมดุล
ระหว่างเดือนมกราคม-มิถุนายน 2568

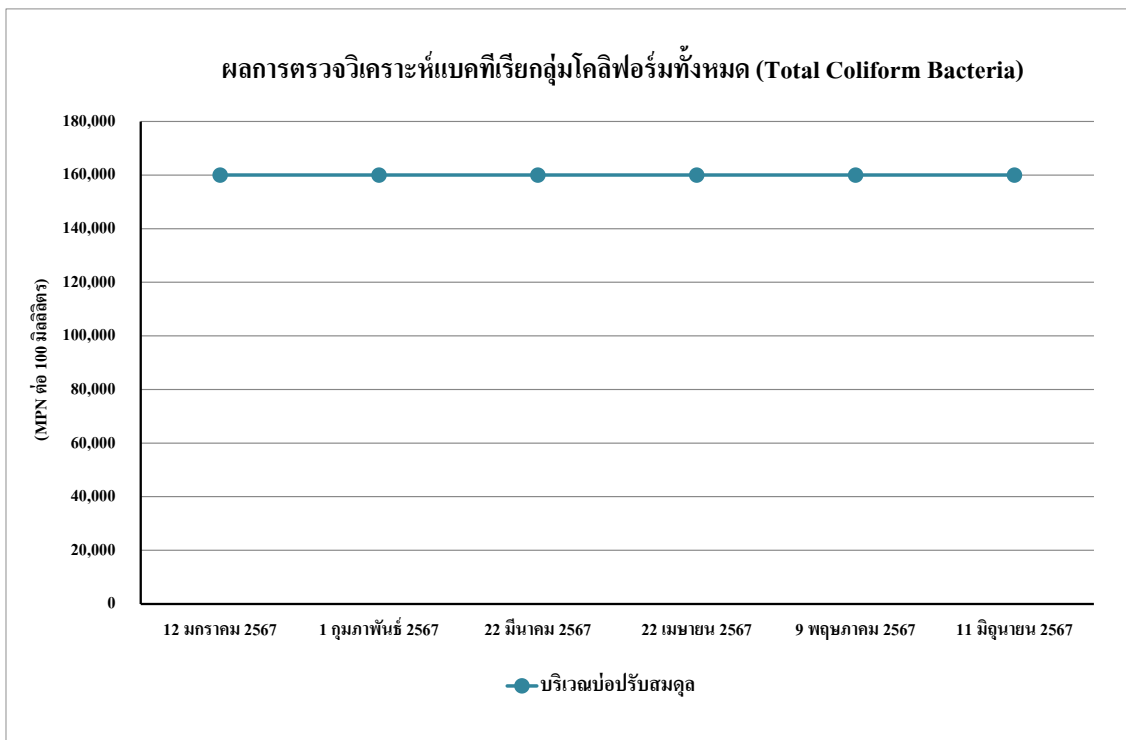

รูปที่ 4.4-9 ผลการตรวจวิเคราะห์แบคทีเรียกลุ่มโคลิฟอร์มทั้งหมด (TCB) บริเวณบ่อปรับสมดุล
ระหว่างเดือนมกราคม-มิถุนายน 2568

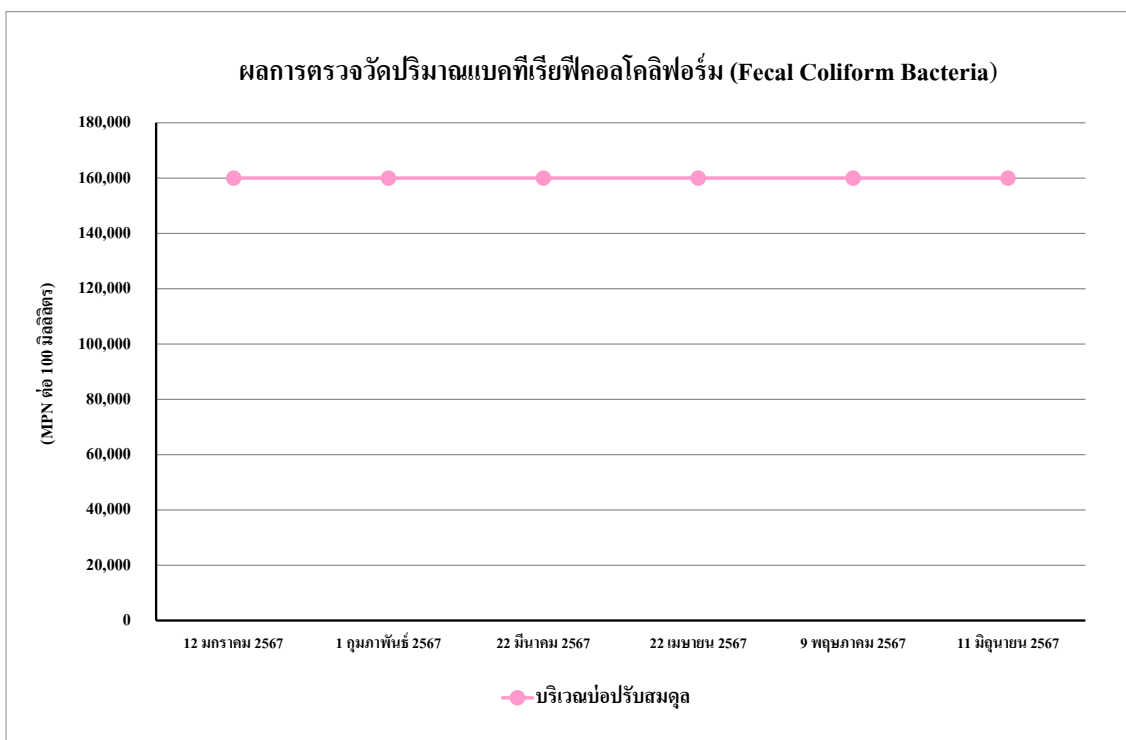

รูปที่ 4.4-10 ผลการตรวจวิเคราะห์แบคทีเรียกลุ่มฟิคอลโคลิฟอร์ม (FCB) บริเวณบ่อปรับสมดุล
ระหว่างเดือนมกราคม-มิถุนายน 2568

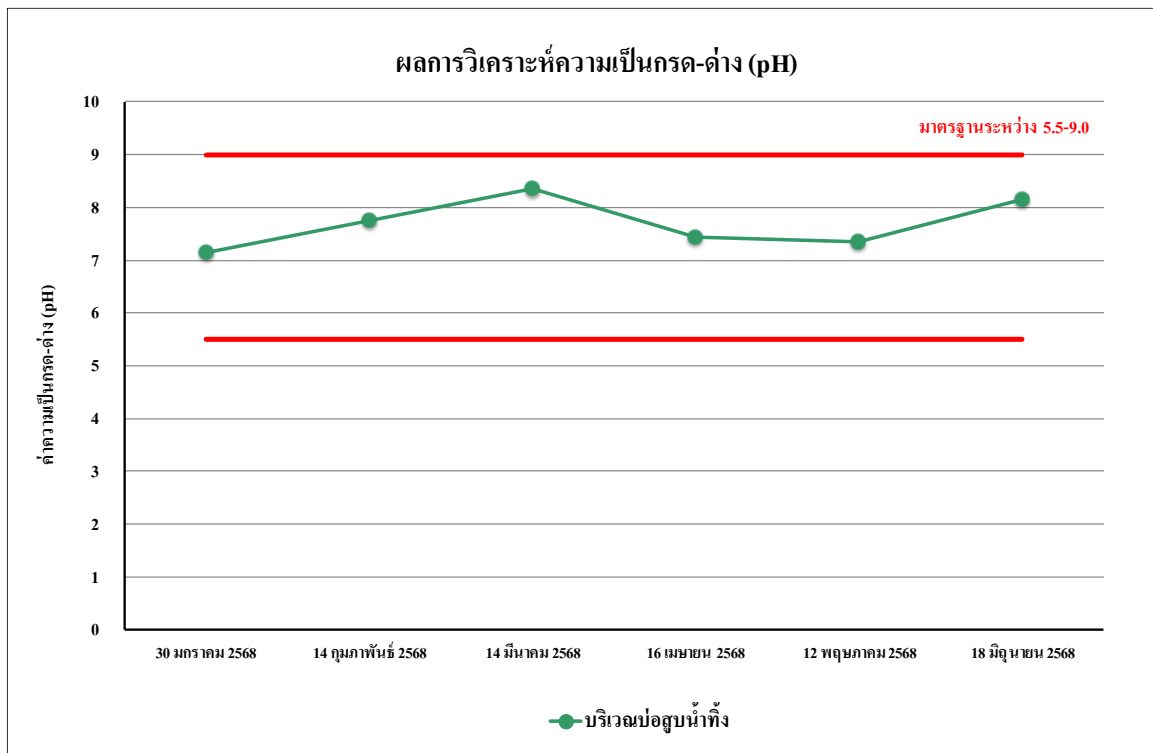

รูปที่ 4.4-11 ผลการตรวจวิเคราะห์ค่าความเป็นกรด-ด่าง (pH) บริเวณบ่อสูบน้ำทิ้ง
ระหว่างเดือนมกราคม-มิถุนายน 2568

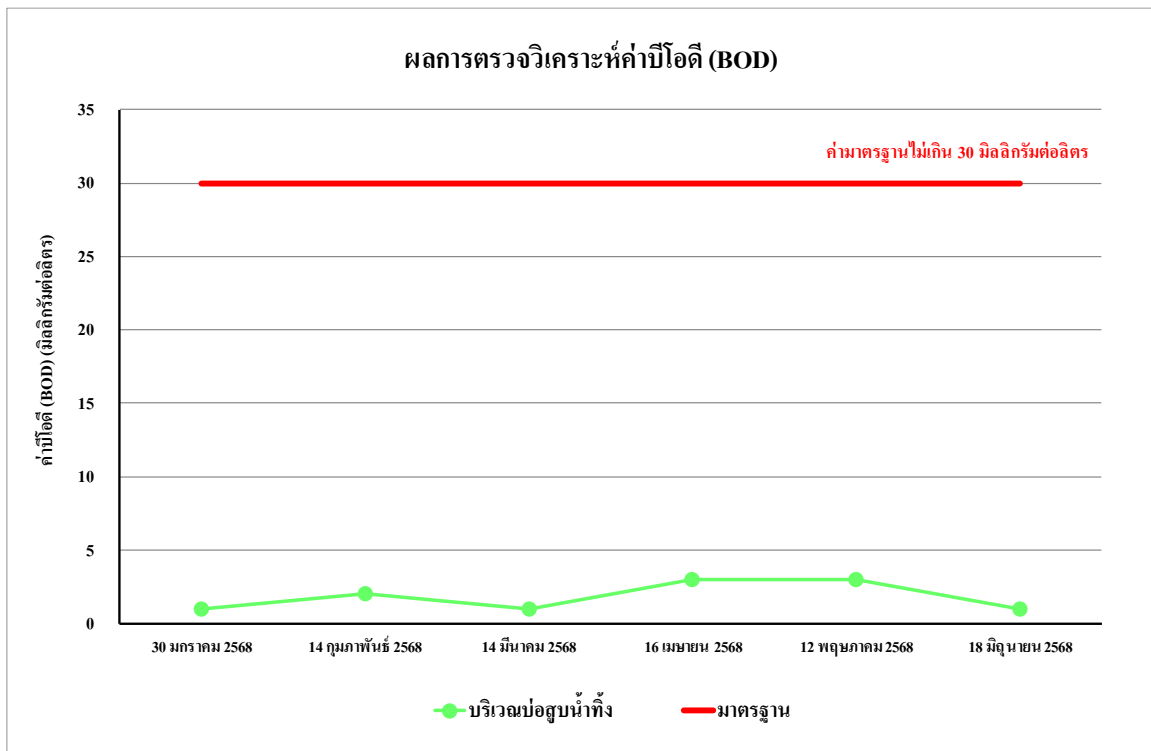

รูปที่ 4.4-12 ผลการตรวจวิเคราะห์ค่าบีโอดี (BOD) บริเวณบ่อสูบน้ำทิ้ง
ระหว่างเดือนมกราคม-มิถุนายน 2568

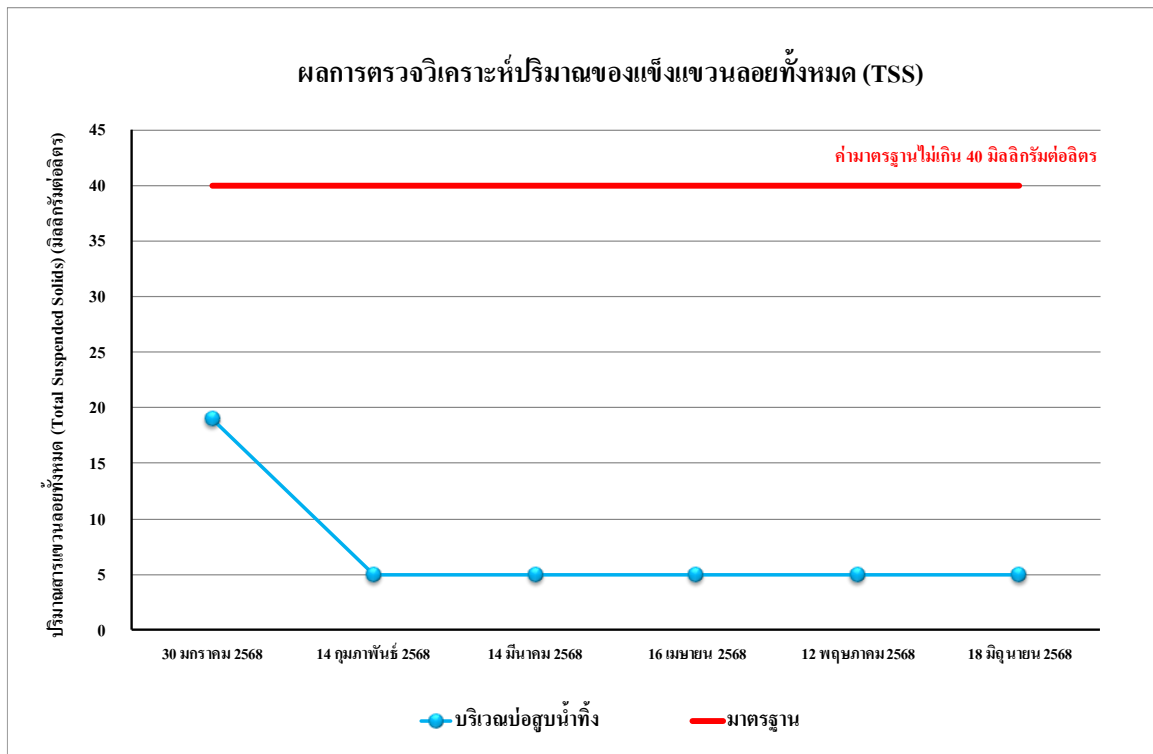

รูปที่ 4.4-13 ผลการตรวจวิเคราะห์ปริมาณสารแขวนลอยทั้งหมด (TSS) บริเวณบ่อสูบน้ำทิ้ง
ระหว่างเดือนมกราคม-มิถุนายน 2568

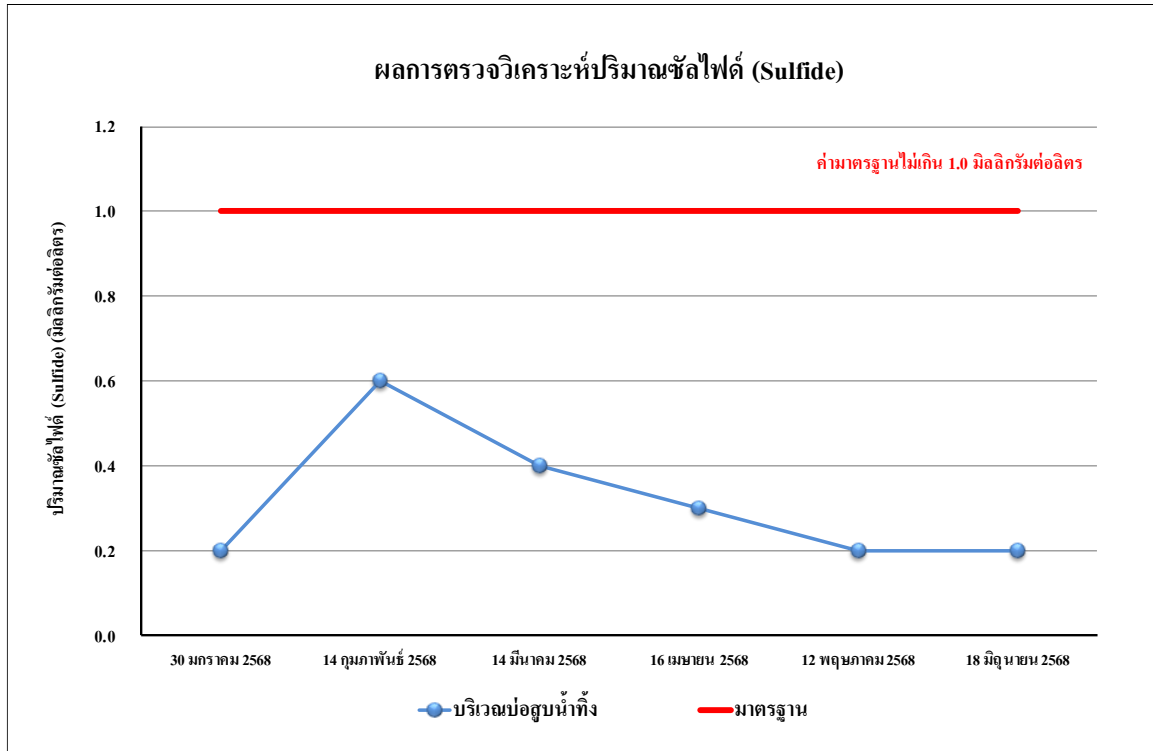

รูปที่ 4.4-14 ผลการตรวจวิเคราะห์ปริมาณของซัลไฟด์ (Sulfide) บริเวณบ่อสูบน้ำทิ้ง
ระหว่างเดือนมกราคม-มิถุนายน 2568

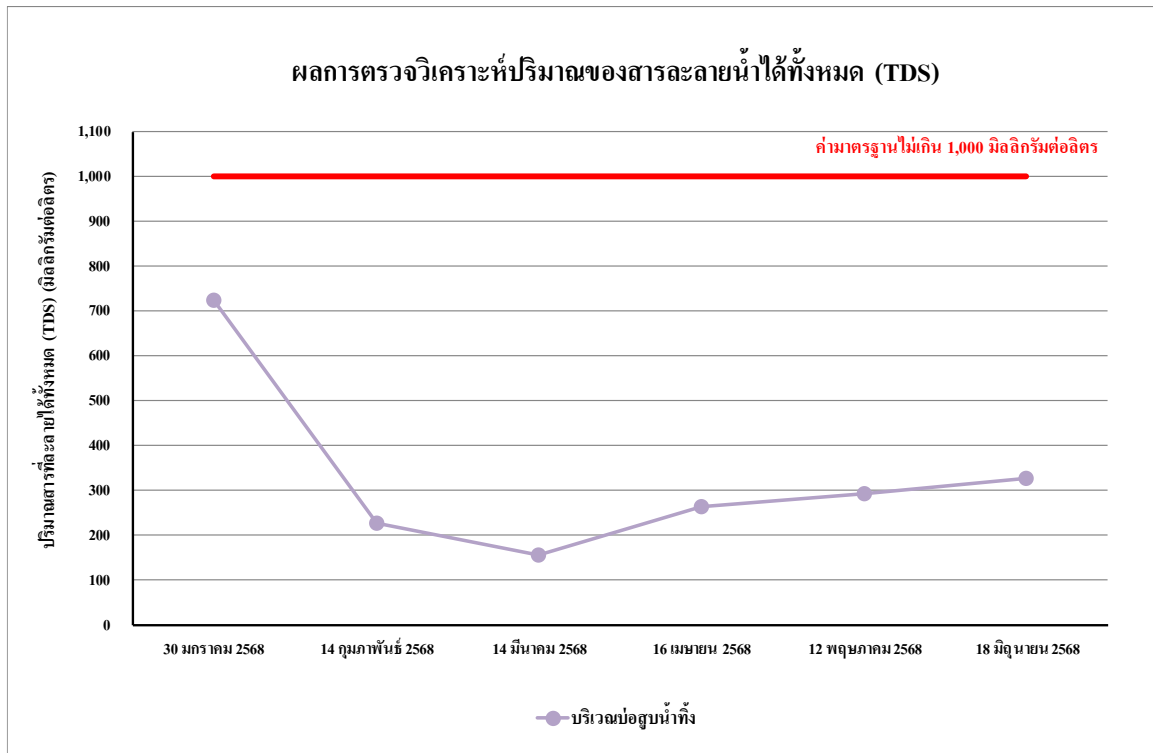

รูปที่ 4.4-15 ผลการตรวจวิเคราะห์ปริมาณของสารละลายน้ำได้ทั้งหมด (TDS) บริเวณบ่อสูบน้ำทิ้ง
ระหว่างเดือนมกราคม-มิถุนายน 2568



รูปที่ 4.4-16 ผลการตรวจวิเคราะห์ปริมาณตะกอนหนัก (Settleable Solids) บริเวณบ่อสูบน้ำทิ้ง
ระหว่างเดือนมกราคม-มิถุนายน 2568

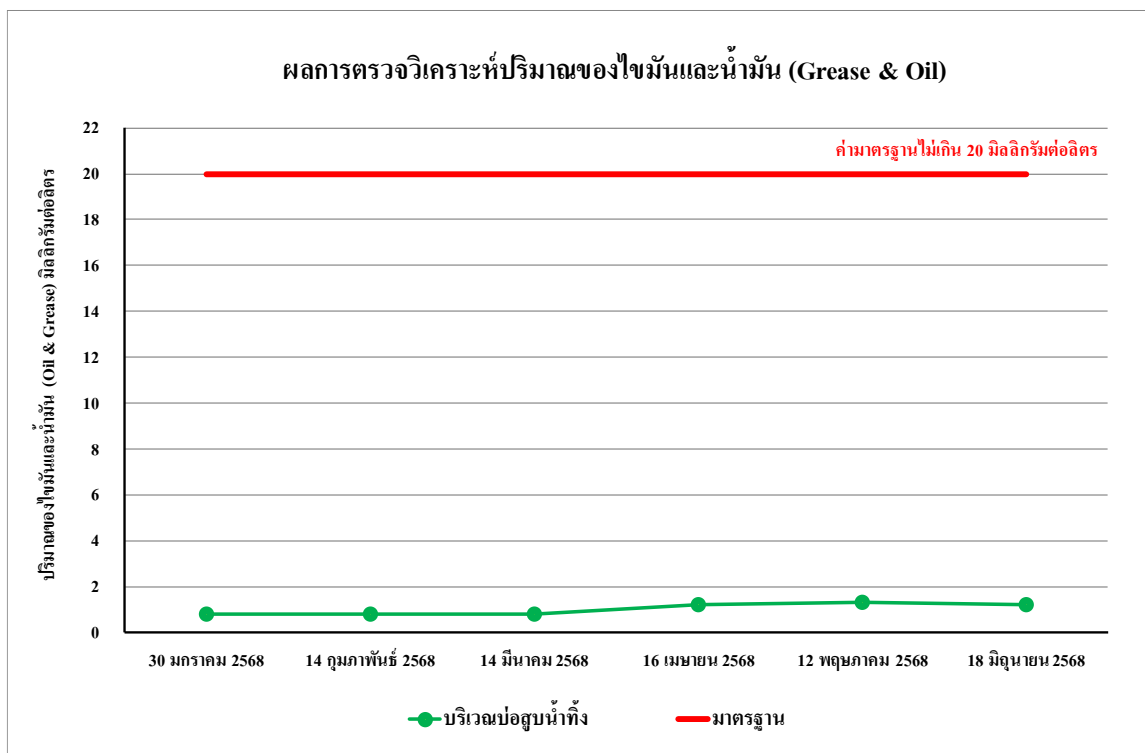

รูปที่ 4.4-17 ผลการตรวจวิเคราะห์ปริมาณของไขมันและน้ำมัน (Oil & Grease) บริเวณบ่อสูบน้ำทิ้ง
ระหว่างเดือนมกราคม-มิถุนายน 2568

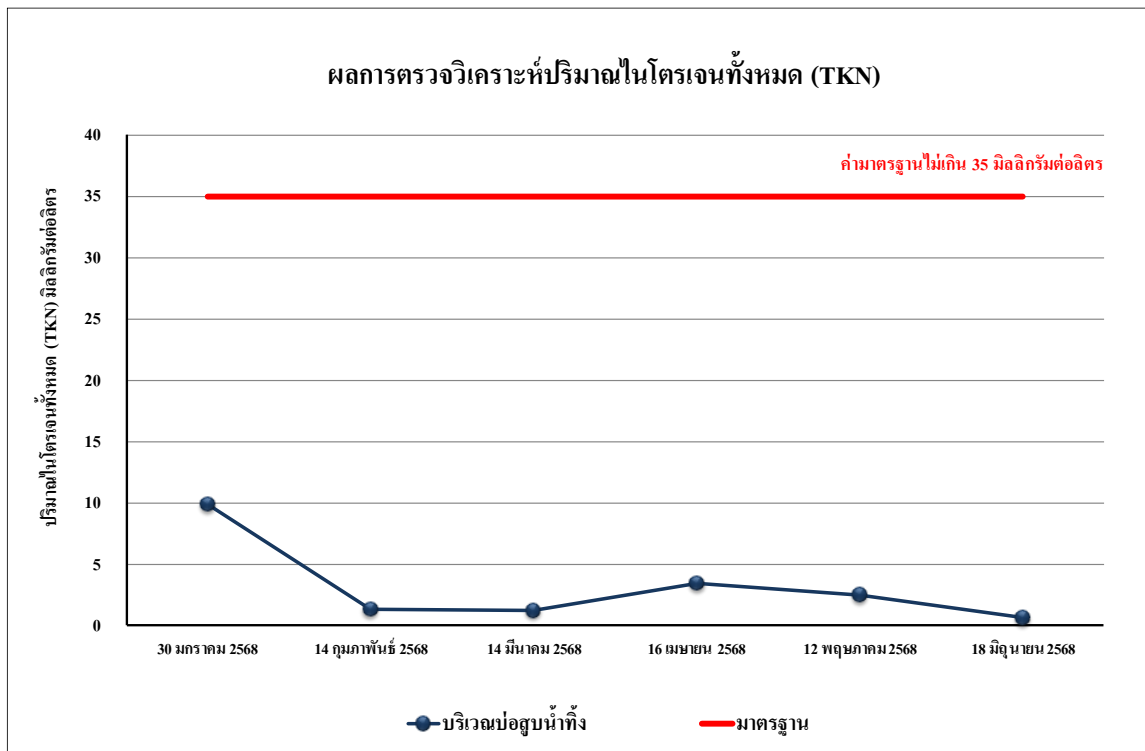

รูปที่ 4.4-18 ผลการตรวจวิเคราะห์ปริมาณของไนโตรเจนทั้งหมด (TKN) บริเวณบ่อสูบน้ำทิ้ง
ระหว่างเดือนมกราคม-มิถุนายน 2568

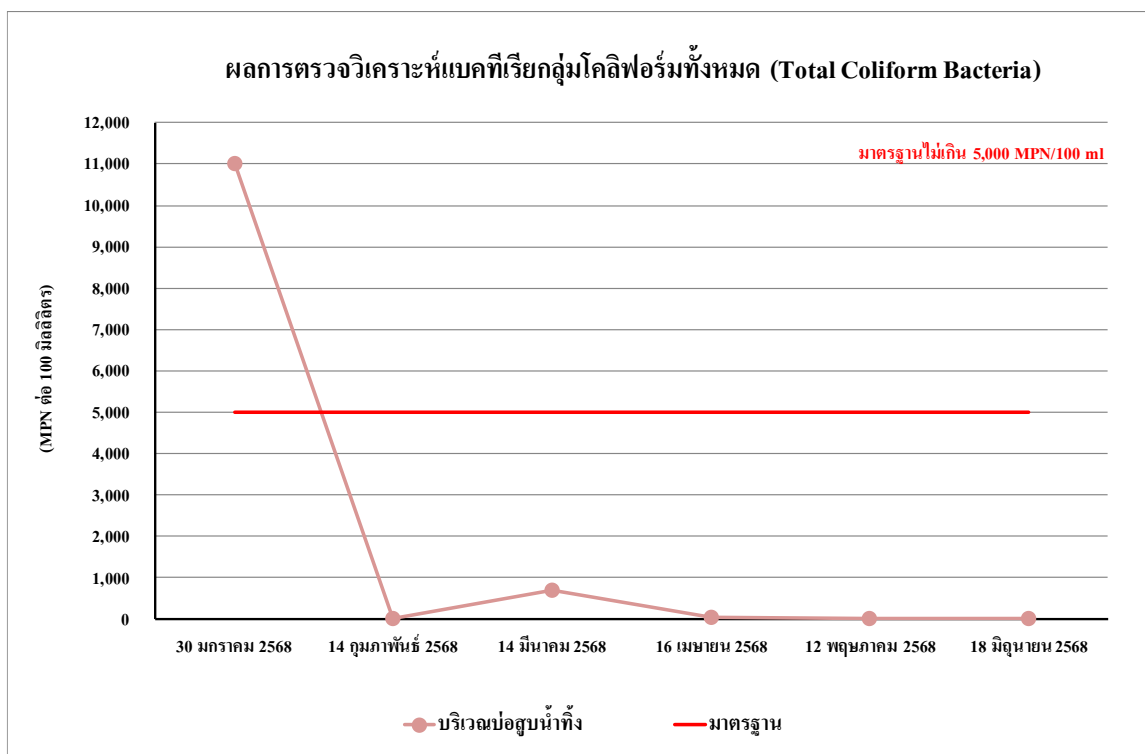

รูปที่ 4.4-19 ผลการตรวจวิเคราะห์แบคทีเรียกลุ่มโคลิฟอร์มทั้งหมด (TCB) บริเวณบ่อสูบน้ำทิ้ง
ระหว่างเดือนมกราคม-มิถุนายน 2568

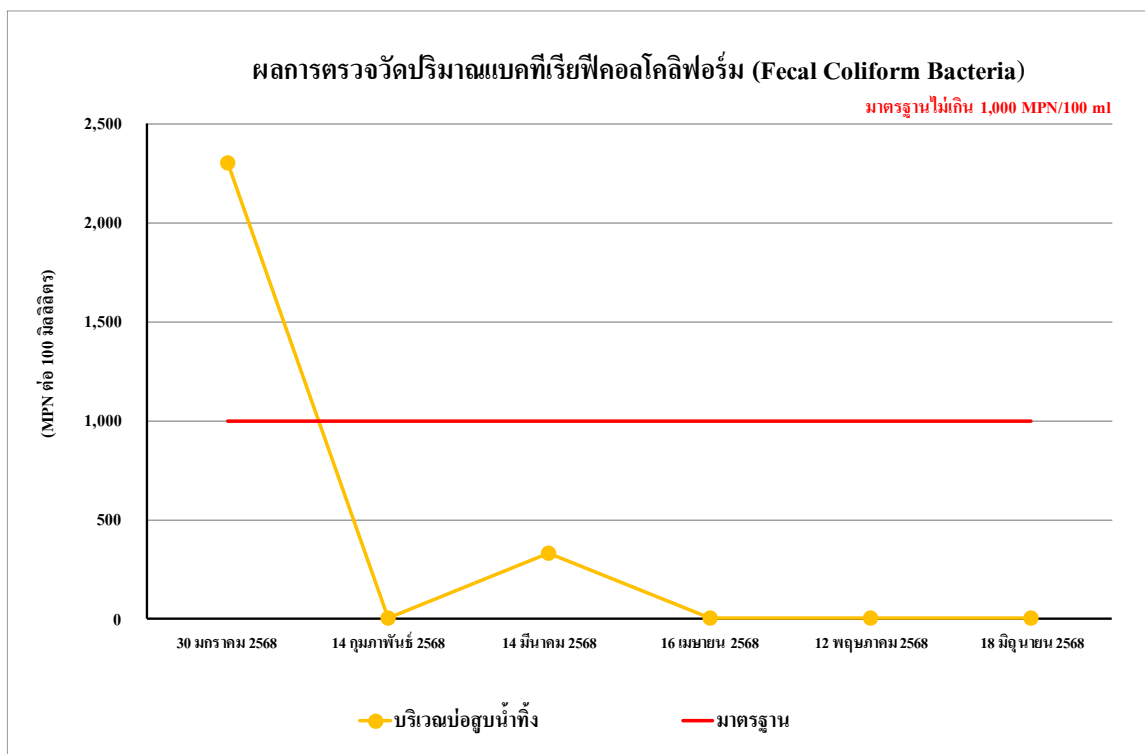

รูปที่ 4.4-20 ผลการตรวจวิเคราะห์แบคทีเรียกลุ่มฟีคอลโคลิฟอร์ม (FCB) บริเวณบ่อสูบน้ำทิ้ง
ระหว่างเดือนมกราคม-มิถุนายน 2568

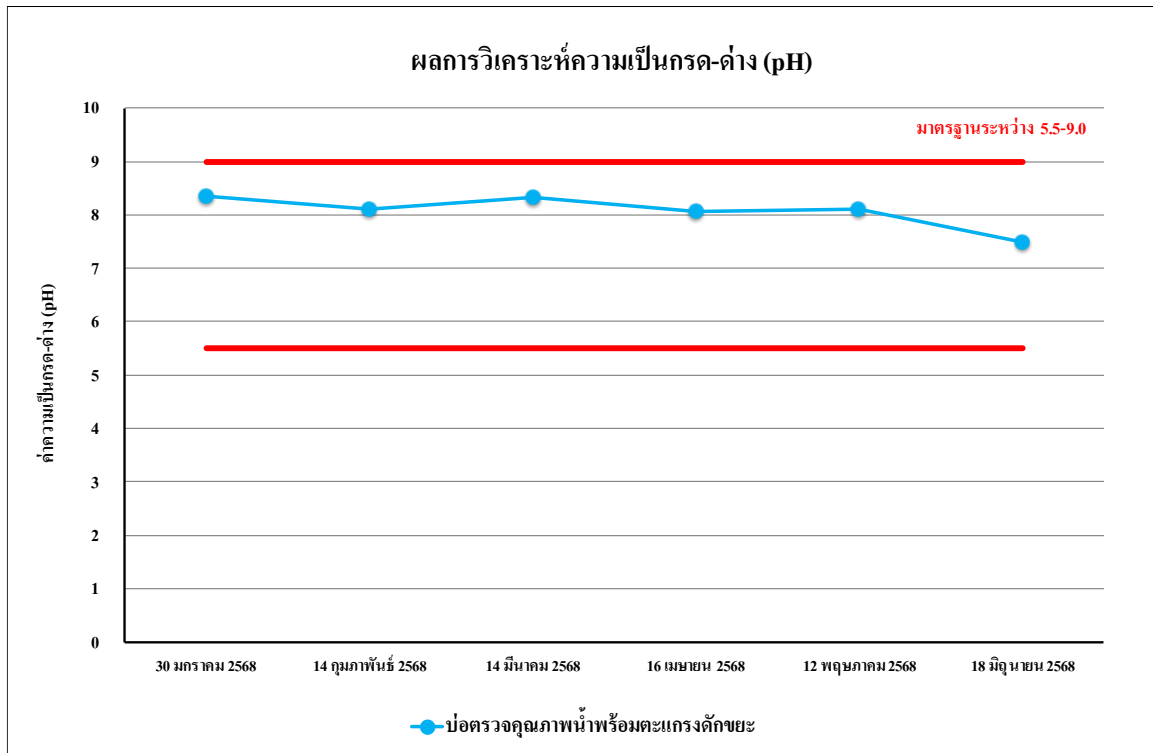

รูปที่ 4.4-21 ผลการตรวจวิเคราะห์ค่าความเป็นกรด-ด่าง (pH)

บริเวณบ่อตรวจคุณภาพน้ำพร้อมตะแกรงดักขยะ ระหว่างเดือนมกราคม-มิถุนายน 2568

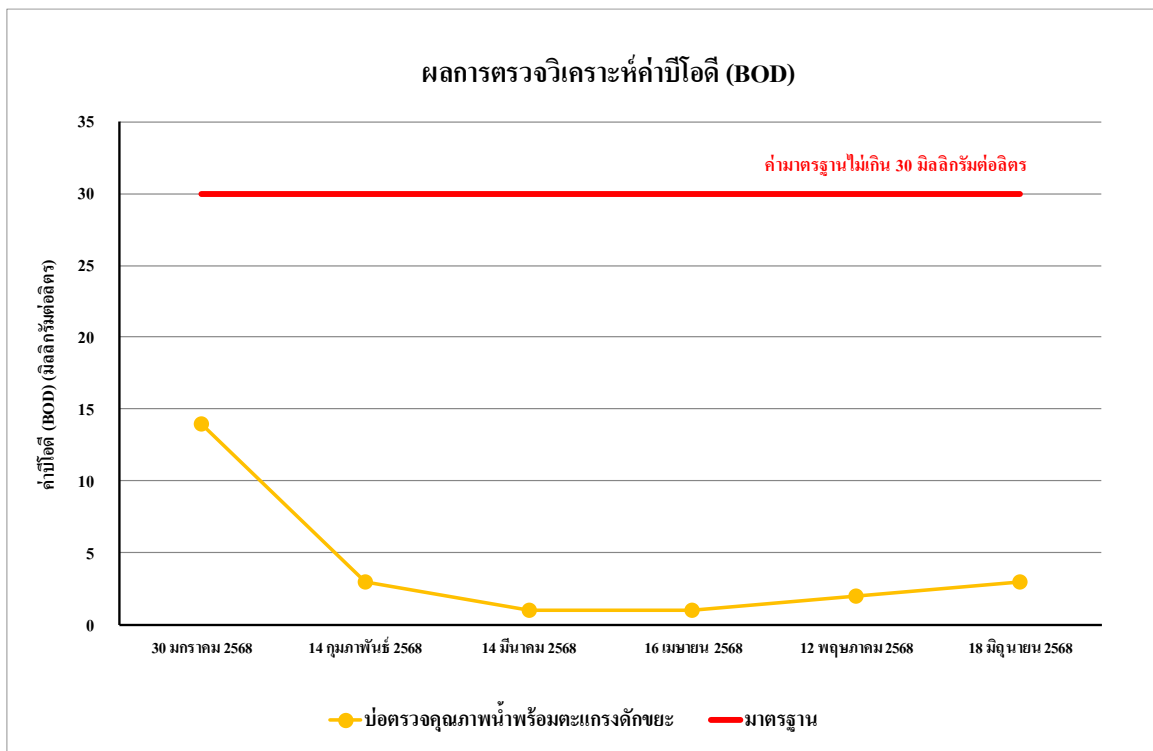

รูปที่ 4.4-22 ผลการตรวจวิเคราะห์ค่าบีโอดี (BOD)

บริเวณบ่อตรวจคุณภาพน้ำพร้อมตะแกรงดักขยะ ระหว่างเดือนมกราคม-มิถุนายน 2568

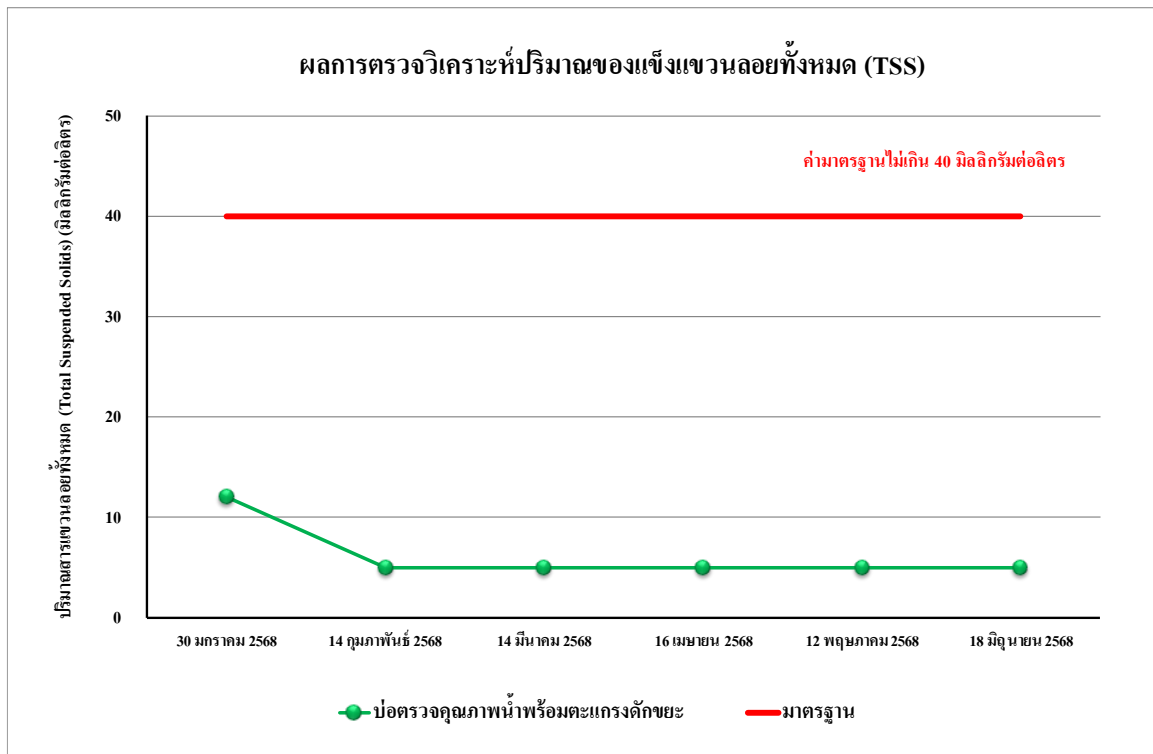

รูปที่ 4.4-23 ผลการตรวจวิเคราะห์ปริมาณสารแขวนลอยทั้งหมด (TSS)
บริเวณบ่อตรวจคุณภาพน้ำพร้อมตะแกรงดักขยะ ระหว่างเดือนมกราคม-มิถุนายน 2568

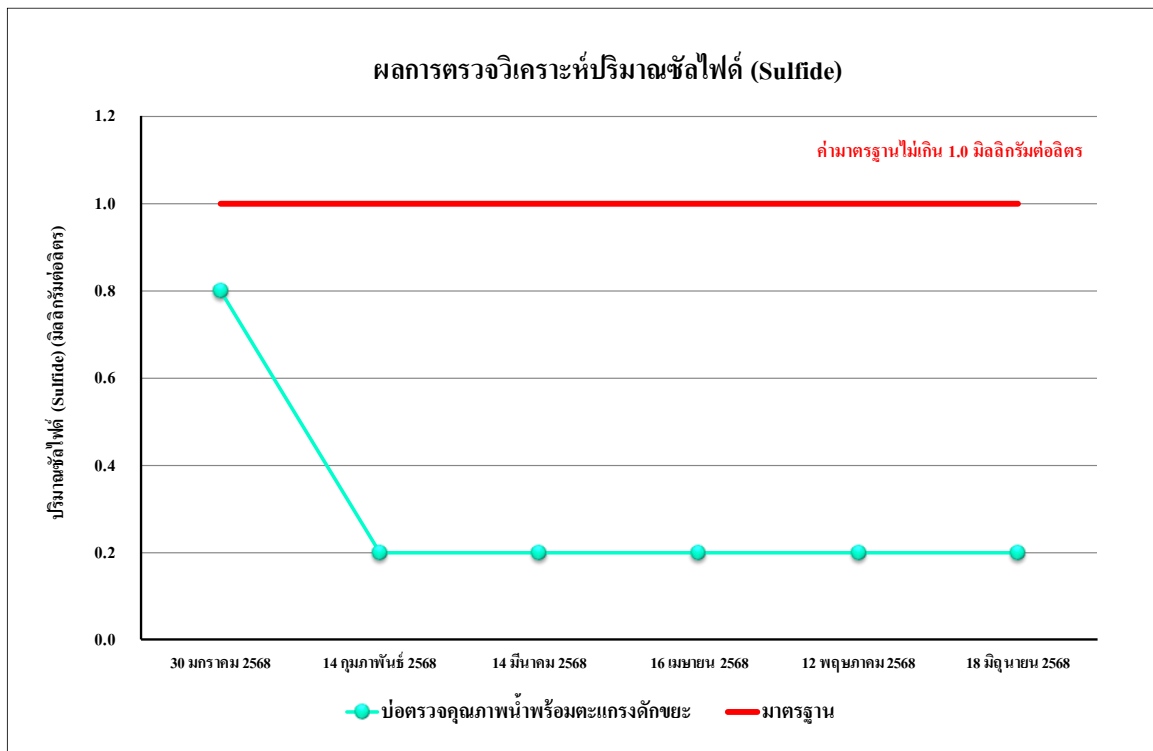

รูปที่ 4.4-24 ผลการตรวจวิเคราะห์ปริมาณของซัลไฟด์ (Sulfide)
บริเวณบ่อตรวจคุณภาพน้ำพร้อมตะแกรงดักขยะ ระหว่างเดือนมกราคม-มิถุนายน 2568

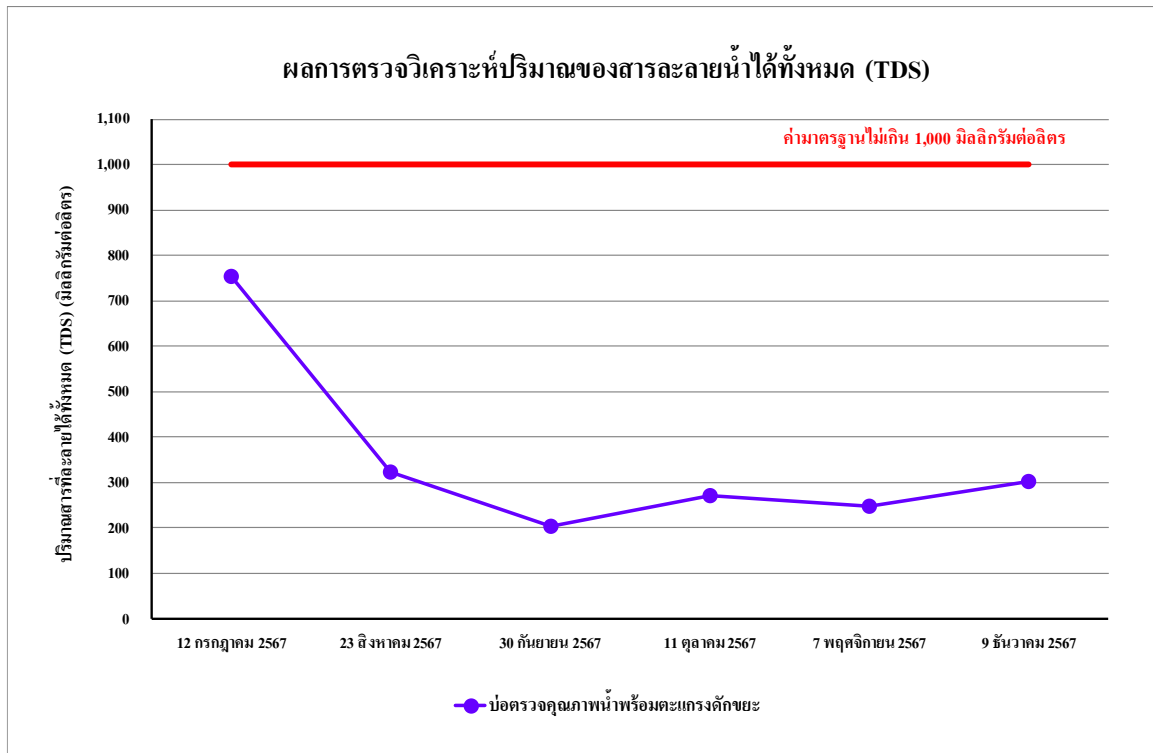

รูปที่ 4.4-25 ผลการตรวจวิเคราะห์ปริมาณของสารละลายน้ำได้ทั้งหมด (TDS)
บริเวณบ่อตรวจคุณภาพน้ำพร้อมตะแกรงดักขยะ ระหว่างเดือนมกราคม-มิถุนายน 2568

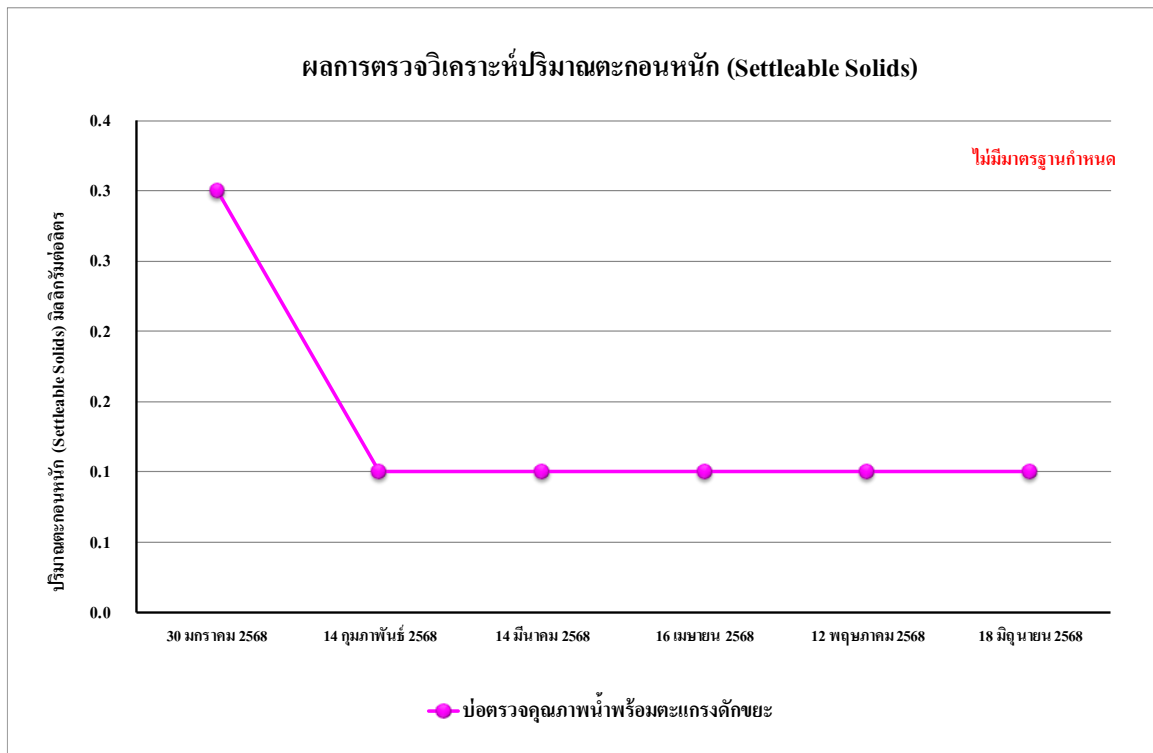

รูปที่ 4.4-26 ผลการตรวจวิเคราะห์ปริมาณตะกอนหนัก (Settleable Solids)
บริเวณบ่อตรวจคุณภาพน้ำพร้อมตะแกรงดักขยะ ระหว่างเดือนมกราคม-มิถุนายน 2568

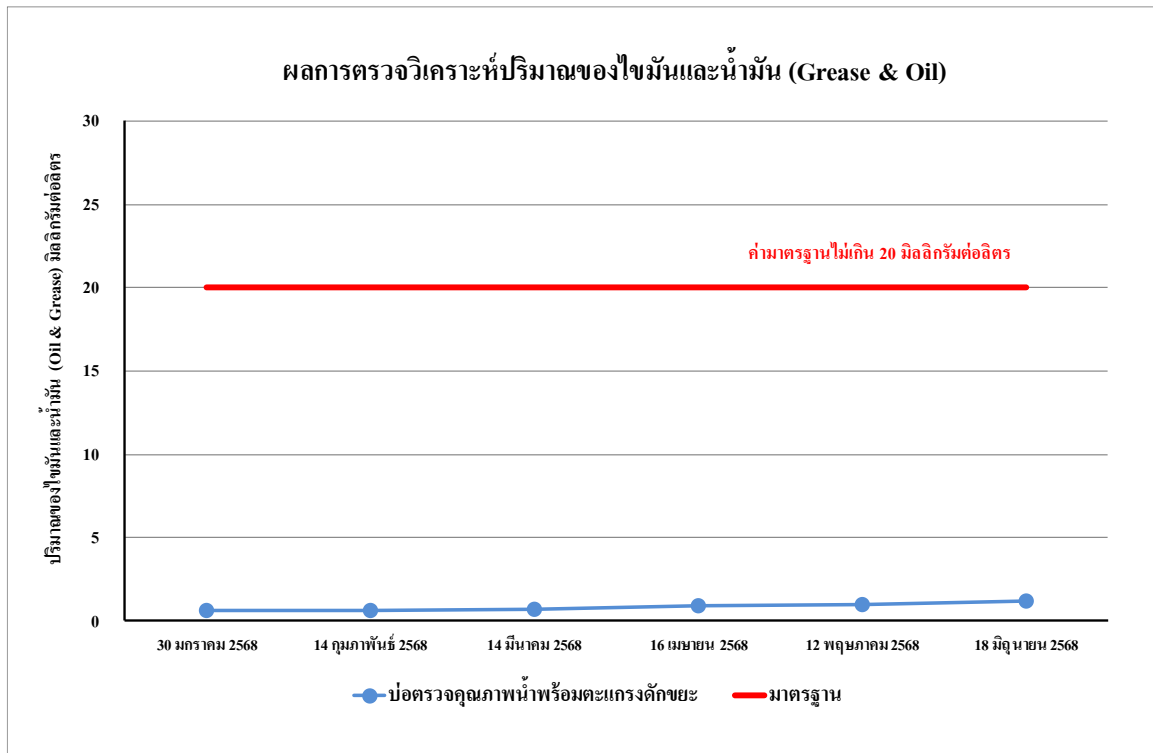

รูปที่ 4.4-27 ผลการตรวจวิเคราะห์ปริมาณของไขมันและน้ำมัน (Oil & Grease)
บริเวณบ่อตรวจคุณภาพน้ำพร้อมตะแกรงดักขยะ ระหว่างเดือนมกราคม-มิถุนายน 2568

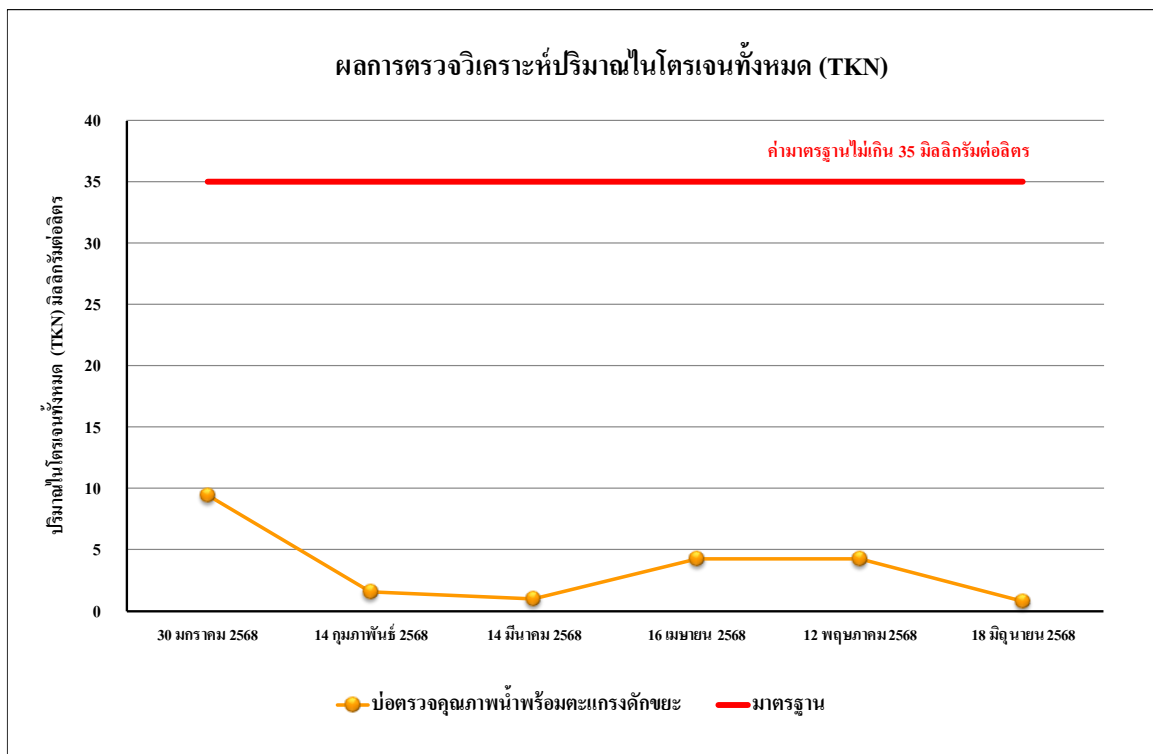

รูปที่ 4.4-28 ผลการตรวจวิเคราะห์ปริมาณของไนโตรเจนทั้งหมด (TKN)
บริเวณบ่อตรวจคุณภาพน้ำพร้อมตะแกรงดักขยะ ระหว่างเดือนมกราคม-มิถุนายน 2568

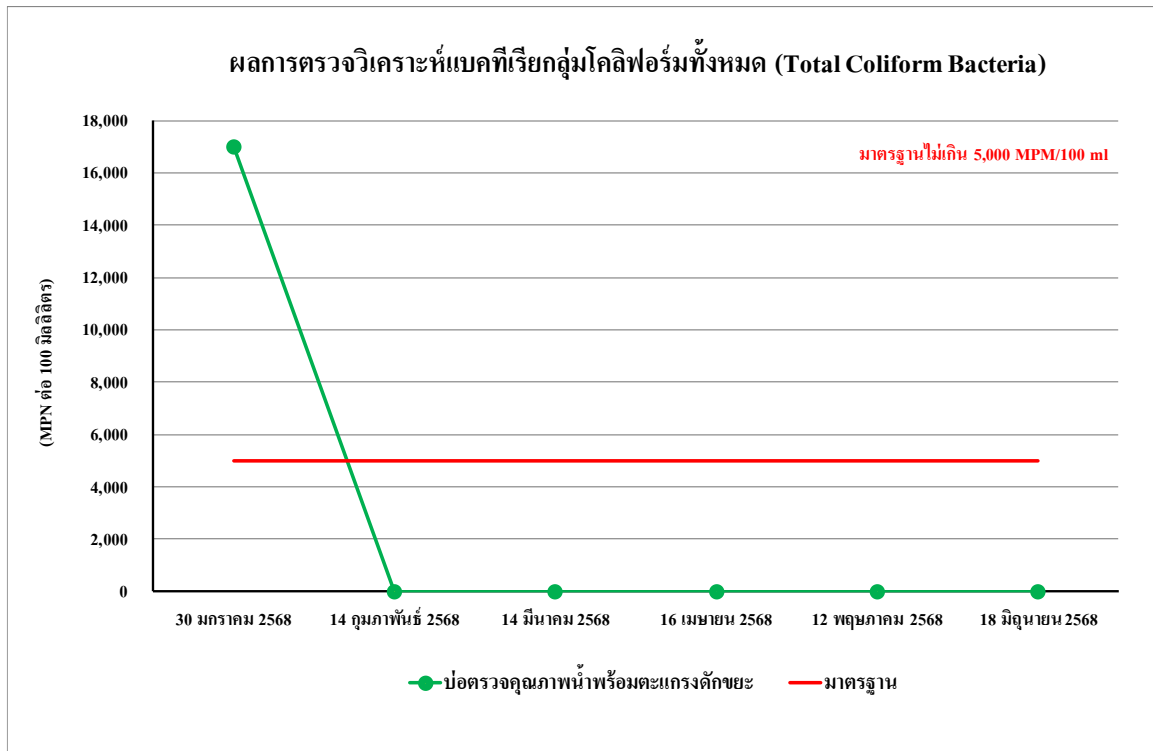

รูปที่ 4.4-29 ผลการตรวจวิเคราะห์แบคทีเรียกลุ่มโคลิฟอร์มทั้งหมด (TCB)
บริเวณบ่อตรวจคุณภาพน้ำพร้อมตะแกรงดักขยะ ระหว่างเดือนมกราคม-มิถุนายน 2568

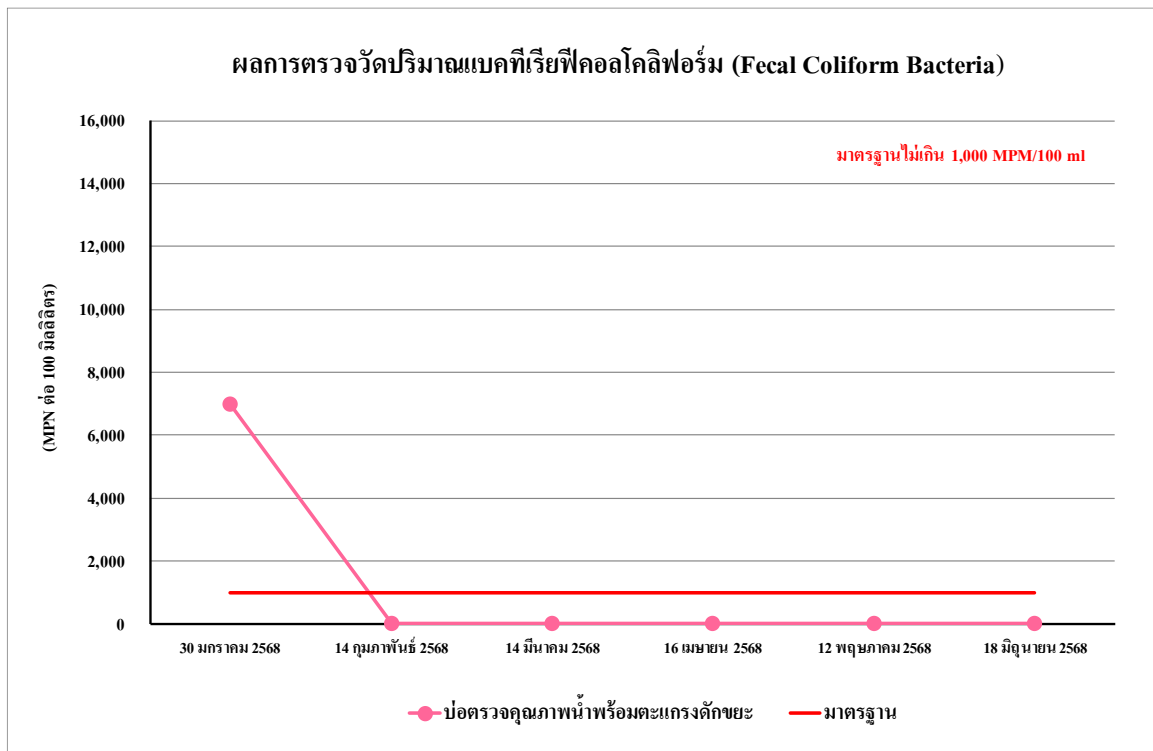

รูปที่ 4.4-30 ผลการตรวจวิเคราะห์แบคทีเรียกลุ่มฟิคอลโคลิฟอร์ม (FCB)
บริเวณบ่อตรวจคุณภาพน้ำพร้อมตะแกรงดักขยะ ระหว่างเดือนมกราคม-มิถุนายน 2568

4.4.1.2 เปรียบเทียบผลการตรวจวิเคราะห์คุณภาพน้ำทิ้ง

จากผลการติดตามตรวจสอบคุณภาพน้ำทิ้ง บริเวณบ่อปรับสมดุล บริเวณบ่อสูบน้ำทิ้ง และบริเวณบ่อตรวจคุณภาพน้ำพร้อมตะแกรง
ดักขยะ ระหว่างเดือนกันยายน 2565 - มิถุนายน 2568 พบว่า เกือบทั้งหมดมีค่าอยู่ในเกณฑ์มาตรฐานที่กำหนด ผลการเปรียบเทียบการตรวจวิเคราะห์คุณภาพน้ำทิ้ง แสดง
ดังตารางที่ 4.4-4 ถึง ตารางที่ 4.4-6 และรูปที่ 4.4-31 ถึง รูปที่ 4.4-60

ตารางที่ 4.4-4 เปรียบเทียบผลการวิเคราะห์คุณภาพน้ำทิ้ง บ่อปรับสมดุล ระหว่างเดือนกันยายน 2565 - มิถุนายน 2568

ดัชนีตรวจวัด	หน่วย	ผลการวิเคราะห์			
		30 กันยายน 2565	31 ตุลาคม 2565	30 พฤศจิกายน 2566	20 ธันวาคม 2566
ค่าความเป็นกรด-ด่าง (pH)	-	7.19	7.22	7.24	7.25
บีโอดี (BOD)	มก./ล.	146	108	74	172
สารแขวนลอยทั้งหมด (TSS)	มก./ล.	62	67	71	42
ตะกอนหนัก (Settleable Solids)	มก./ล.	1.5	1.5	2.0	2.0
สารที่ละลายได้ทั้งหมด (TDS)	มก./ล.	106 ^{1/}	118 ^{2/}	96 ^{2/}	112 ^{2/}
ซัลไฟด์ (Sulfide)	มก./ล.	<0.2*	<0.2*	<0.2*	<0.2*
ทีเคเอ็น (TKN)	มก./ล.	43.08	46.20	49.95	44.64
น้ำมันและไขมัน (Fat Oil and Grease)	มก./ล.	1.7	1.5	2.0	2.5
ปริมาณแบคทีเรียกลุ่มโคลิฟอร์มทั้งหมด (Total Coliform Bacteria)	เอ็มพีเอ็น/100 มล.	$>1.6 \times 10^5$	$>1.6 \times 10^5$	$>1.6 \times 10^5$	$>1.6 \times 10^5$
ปริมาณแบคทีเรียกลุ่มฟีคอลโคลิฟอร์ม (Fecal Coliform Bacteria)	เอ็มพีเอ็น/100 มล.	$>1.6 \times 10^5$	1.3×10^5	1.3×10^5	$>1.6 \times 10^5$

มาตรฐาน: ประกาศกระทรวงทรัพยากรธรรมชาติและสิ่งแวดล้อม พ.ศ. 2548 เรื่อง กำหนดมาตรฐานควบคุมการระบายน้ำทิ้ง จากอาคารบางประเภทและบางขนาด (ประเภท ก)

หมายเหตุ: ^{1/} TDS = ค่าวิเคราะห์ TDS (น้ำเสีย) - TDS (น้ำประปา)

* Detection Limit = ค่าต่ำสุดที่เครื่องสามารถตรวจวัดได้

ตารางที่ 4.4-4 (ต่อ) เปรียบเทียบผลการวิเคราะห์คุณภาพน้ำทิ้ง บ่อปรับสมดุล ระหว่างเดือนกันยายน 2565 - มิถุนายน 2568

ดัชนีตรวจวัด	หน่วย	ผลการวิเคราะห์					
		23 มกราคม 2566	15 กุมภาพันธ์ 2566	10 มีนาคม 2566	17 เมษายน 2566	26 พฤษภาคม 2566	20 มิถุนายน 2566
ค่าความเป็นกรด-ด่าง (pH)	-	6.46	6.46	7.70	6.89	7.25	7.04
บีโอดี (BOD)	มก./ล.	63	52	59	33	59	35
สารแขวนลอยทั้งหมด (TSS)	มก./ล.	62	50	74	82	53	54
ตะกอนหนัก (Settleable Solids)	มก./ล.	<0.1*	3.0	5.0	2.0	4.0	6.0
สารที่ละลายได้ทั้งหมด (TDS)	มล./ล.	176 ^{2/}	144 ^{2/}	169 ^{2/}	86 ^{2/}	<50 ^{2/*}	242 ^{2/}
ซัลไฟด์ (Sulfide)	มก./ล.	<0.2*	<0.2*	<0.2*	<0.2*	<0.2*	<0.2*
ทีเคเอ็น (TKN)	มก./ล.	4.81	5.45	8.98	8.02	11.34	15.64
น้ำมันและไขมัน (Fat Oil and Grease)	มก./ล.	1.8	1.8	1.8	2.9	2.3	2.7
ปริมาณแบคทีเรียกลุ่มโคลิฟอร์มทั้งหมด (Total Coliform Bacteria)	เอ็มพีเอ็น/ 100 มล.	1.3×10^5	7.0×10^4	9.2×10^4	$>1.6 \times 10^5$	$>1.6 \times 10^5$	$>1.6 \times 10^5$
ปริมาณแบคทีเรียกลุ่มฟีคอลโคลิฟอร์ม (Fecal Coliform Bacteria)	เอ็มพีเอ็น/ 100 มล.	7.9×10^4	7.0×10^4	9.2×10^4	$>1.6 \times 10^5$	$>1.6 \times 10^5$	$>1.6 \times 10^5$

มาตรฐาน: ประกาศกระทรวงทรัพยากรธรรมชาติและสิ่งแวดล้อม พ.ศ. 2548 เรื่อง กำหนดมาตรฐานควบคุมการระบายน้ำทิ้ง จากอาคารบางประเภทและบางขนาด (ประเภท ก)

หมายเหตุ: ^{1/} TDS = ค่าวิเคราะห์ TDS (น้ำเสีย) - TDS (น้ำประปา)

* Detection Limit = ค่าต่ำสุดที่เครื่องสามารถตรวจวัดได้

ตารางที่ 4.4-4 (ต่อ) เปรียบเทียบผลการวิเคราะห์คุณภาพน้ำทิ้ง บ่อปรับสมดุล ระหว่างเดือนกันยายน 2565 ธันวาคม 2567

ดัชนีตรวจวัด	หน่วย	ผลการวิเคราะห์					
		3 กรกฎาคม 2566	8 สิงหาคม 2566	1 กันยายน 2566	9 ตุลาคม 2566	10 พฤศจิกายน 2566	22 ธันวาคม 2566
ค่าความเป็นกรด-ด่าง (pH)	-	6.75	6.65	7.87	7.08	7.13	7.51
บีโอดี (BOD)	มก./ล.	35	12	9	14	40	61
สารแขวนลอยทั้งหมด (TSS)	มก./ล.	56	71	120	35	35	39
ตะกอนหนัก (Settleable Solids)	มก./ล.	0.7	2.5	1.4	1.0	<0.1*	0.3
สารที่ละลายได้ทั้งหมด (TDS)	มก./ล.	<50 ^{2/*}	68 ^{2/}	76 ^{2/}	94 ^{2/}	212 ^{2/}	230 ^{2/}
ซัลไฟด์ (Sulfide)	มก./ล.	<0.2*	<0.2*	<0.2*	<0.2*	<0.2*	<0.2*
ทีเคเอ็น (TKN)	มก./ล.	13.72	13.14	14.55	10.80	16.84	19.17
น้ำมันและไขมัน (Fat Oil and Grease)	มก./ล.	2.2	2.6	3.7	1.2	2.3	2.2
ปริมาณแบคทีเรียกลุ่มโคลิฟอร์มทั้งหมด (Total Coliform Bacteria)	เอ็มพีเอ็น/ 100 มล.	$>1.6 \times 10^5$	$>1.6 \times 10^5$	$>1.6 \times 10^5$	$>1.6 \times 10^5$	$>1.6 \times 10^5$	$>1.6 \times 10^5$
ปริมาณแบคทีเรียกลุ่มฟีคอลโคลิฟอร์ม (Fecal Coliform Bacteria)	เอ็มพีเอ็น/ 100 มล.	$>1.6 \times 10^5$	$>1.6 \times 10^5$	$>1.6 \times 10^5$	$>1.6 \times 10^5$	$>1.6 \times 10^5$	$>1.6 \times 10^5$

มาตรฐาน: ประกาศกระทรวงทรัพยากรธรรมชาติและสิ่งแวดล้อม พ.ศ. 2548 เรื่อง กำหนดมาตรฐานควบคุมการระบายน้ำทิ้ง จากอาคารบางประเภทและบางขนาด (ประเภท ก)

หมายเหตุ: ^{1/} TDS = ค่าวิเคราะห์ TDS (น้ำเสีย) - TDS (น้ำประปา)

* Detection Limit = ค่าต่ำสุดที่เครื่องสามารถตรวจวัดได้

ตารางที่ 4.4-4 (ต่อ) เปรียบเทียบผลการวิเคราะห์คุณภาพน้ำทิ้ง บ่อปรับสมดุล ระหว่างเดือนกันยายน 2565 - มิถุนายน 2568

ดัชนีตรวจวัด	หน่วย	ผลการวิเคราะห์					
		12 มกราคม 2567	1 กุมภาพันธ์ 2567	22 มีนาคม 2567	22 เมษายน 2567	9 พฤษภาคม 2567	11 มิถุนายน 2567
ค่าความเป็นกรด-ด่าง (pH)	-	7.40	7.08	7.27	7.19	8.61	8.72
บีโอดี (BOD)	มก./ล.	94	65	60	141	112	96
สารแขวนลอยทั้งหมด (TSS)	มก./ล.	51	60	35	46	27	33
ตะกอนหนัก (Settleable Solids)	มก./ล.	0.3	0.6	<0.1*	<0.1*	0.1	<0.1*
สารที่ละลายได้ทั้งหมด (TDS)	มล./ล.	310 ^{2/}	282 ^{2/}	284 ^{2/}	323 ^{2/}	504 ^{2/}	440 ^{2/}
ซัลไฟด์ (Sulfide)	มก./ล.	<0.2*	0.2	0.2	0.5	0.9	0.2
ทีเคเอ็น (TKN)	มก./ล.	17.86	16.33	9.72	13.54	16.48	15.21
น้ำมันและไขมัน (Fat Oil and Grease)	มก./ล.	2.8	2.7	2.5	3.5	2.4	2.4
ปริมาณแบคทีเรียกลุ่มโคลิฟอร์มทั้งหมด (Total Coliform Bacteria)	เอ็มพีเอ็น/ 100 มล.	$>1.6 \times 10^5$	$>1.6 \times 10^5$	$>1.6 \times 10^5$	$>1.6 \times 10^5$	$>1.6 \times 10^5$	$>1.6 \times 10^5$
ปริมาณแบคทีเรียกลุ่มฟีคอลโคลิฟอร์ม (Fecal Coliform Bacteria)	เอ็มพีเอ็น/ 100 มล.	$>1.6 \times 10^5$	$>1.6 \times 10^5$	$>1.6 \times 10^5$	$>1.6 \times 10^5$	$>1.6 \times 10^5$	$>1.6 \times 10^5$

มาตรฐาน: ประกาศกระทรวงทรัพยากรธรรมชาติและสิ่งแวดล้อม พ.ศ. 2548 เรื่อง กำหนดมาตรฐานควบคุมการระบายน้ำทิ้ง จากอาคารบางประเภทและบางขนาด (ประเภท ก)

หมายเหตุ: ^{1/} TDS = ค่าวิเคราะห์ TDS (น้ำเสีย) - TDS (น้ำประปา)

* Detection Limit = ค่าต่ำสุดที่สามารถตรวจวัดได้

- ไม่มีมาตรฐานกำหนดในประเทศไทย

ตารางที่ 4.4-4 (ต่อ) เปรียบเทียบผลการวิเคราะห์คุณภาพน้ำทิ้ง บ่อปรับสมดุล ระหว่างเดือนกันยายน 2565 - มิถุนายน 2568

ดัชนีตรวจวัด	หน่วย	ผลการวิเคราะห์					
		12 กรกฎาคม 2567	23 สิงหาคม 2567	30 กันยายน 2567	11 ตุลาคม 2567	7 พฤศจิกายน 2567	9 ธันวาคม 2567
ค่าความเป็นกรด-ด่าง (pH)	-	7.96	7.75	7.85	5.28	7.75	7.59
บีโอดี (BOD)	มก./ล.	71	348	108	58	7	18
สารแขวนลอยทั้งหมด (TSS)	มก./ล.	33	126	29	28	6	11
ตะกอนหนัก (Settleable Solids)	มก./ล.	0.5	9.0	0.2	0.1	<0.1*	0.5
สารที่ละลายได้ทั้งหมด (TDS)	มก./ล.	488	666	388	506	276	384
ซัลไฟด์ (Sulfide)	มก./ล.	0.4	0.7	0.7	0.2	<0.2*	<0.2*
ทีเคเอ็น (TKN)	มก./ล.	13.73	13.61	27.16	16.48	5.62	3.26
น้ำมันและไขมัน (Fat Oil and Grease)	มก./ล.	2.2	4.2	4.3	3.9	1.1	2.3
ปริมาณแบคทีเรียกลุ่มโคลิฟอร์มทั้งหมด (Total Coliform Bacteria)	เอ็มพีเอ็น/ 100 มล.	$>1.6 \times 10^5$	$>1.6 \times 10^5$	$>1.6 \times 10^5$	$>1.6 \times 10^5$	2.4×10^4	$>1.6 \times 10^5$
ปริมาณแบคทีเรียกลุ่มฟีคอลโคลิฟอร์ม (Fecal Coliform Bacteria)	เอ็มพีเอ็น/ 100 มล.	$>1.6 \times 10^5$	$>1.6 \times 10^5$	$>1.6 \times 10^5$	$>1.6 \times 10^5$	2.4×10^4	$>1.6 \times 10^5$

มาตรฐาน: ประกาศกระทรวงทรัพยากรธรรมชาติและสิ่งแวดล้อม พ.ศ. 2548 เรื่อง กำหนดมาตรฐานควบคุมการระบายน้ำทิ้ง จากอาคารบางประเภทและบางขนาด (ประเภท ก)

หมายเหตุ: ^{1/} TDS = ค่าวิเคราะห์ TDS (น้ำเสีย) - TDS (น้ำประปา)

* Detection Limit = ค่าต่ำสุดที่สามารถตรวจวัดได้

- ไม่มีมาตรฐานกำหนดในประเทศไทย

ตารางที่ 4.4-4 (ต่อ) เปรียบเทียบผลการวิเคราะห์คุณภาพน้ำทิ้ง บ่อปรับสมดุล ระหว่างเดือนกันยายน 2565 - มิถุนายน 2568

ดัชนีตรวจวัด	หน่วย	ผลการวิเคราะห์					
		30 มกราคม 2568	14 กุมภาพันธ์ 2568	14 มีนาคม 2568	16 เมษายน 2568	12 พฤษภาคม 2568	18 มิถุนายน 2568
ค่าความเป็นกรด-ด่าง (pH)	-	7.64	7.58	7.85	7.80	7.36	7.48
บีโอดี (BOD)	มก./ล.	61	5	81	6	6	69
สารแขวนลอยทั้งหมด (TSS)	มก./ล.	61	6	26	6	5	18
ตะกอนหนัก (Settleable Solids)	มก./ล.	10.0	<0.1*	0.6	<0.1*	<0.1*	<0.1*
สารที่ละลายได้ทั้งหมด (TDS)	มก./ล.	748	366	664	306	370	800
ซัลไฟด์ (Sulfide)	มก./ล.	0.4	<0.2*	0.8	0.5	0.3	<0.2*
ทีเคเอ็น (TKN)	มก./ล.	18.59	4.22	18.11	5.02	4.53	33.40
น้ำมันและไขมัน (Fat Oil and Grease)	มก./ล.	1.0	0.7	2.8	1.2	1.3	2.5
คลอรีนอิสระ (Free chlorine)	มก./ล.	<0.01*	<0.01*	<0.01*	<0.01*	<0.01*	<0.01*
ปริมาณแบคทีเรียกลุ่มโคลิฟอร์มทั้งหมด (Total Coliform Bacteria)	เอ็มพีเอ็น/ 100 มล.	$>1.6 \times 10^5$	$>1.6 \times 10^5$	$>1.6 \times 10^5$	$>1.6 \times 10^5$	$>1.6 \times 10^5$	$>1.6 \times 10^5$
ปริมาณแบคทีเรียกลุ่มฟีคอลโคลิฟอร์ม (Fecal Coliform Bacteria)	เอ็มพีเอ็น/ 100 มล.	$>1.6 \times 10^5$	$>1.6 \times 10^5$	$>1.6 \times 10^5$	$>1.6 \times 10^5$	$>1.6 \times 10^5$	$>1.6 \times 10^5$

หมายเหตุ: * Detection Limit = ค่าต่ำสุดที่สามารถตรวจวัดได้

ตารางที่ 4.4-5 เปรียบเทียบผลการวิเคราะห์คุณภาพน้ำทิ้ง บริเวณบ่อสูบน้ำทิ้ง ระหว่างเดือนกันยายน 2565 - มิถุนายน 2568

ดัชนีตรวจวัด	หน่วย	ผลการวิเคราะห์				มาตรฐาน
		30 กันยายน 2565	31 ตุลาคม 2565	30 พฤศจิกายน 2565	20 ธันวาคม 2565	
ค่าความเป็นกรด-ด่าง (pH)	-	6.96	6.90	7.25	6.92	5 - 9
บีโอดี (BOD)	มก./ล.	75**	82**	63**	64**	ไม่เกิน 20
สารแขวนลอยทั้งหมด (TSS)	มก./ล.	38**	41**	38**	39**	ไม่เกิน 30
ตะกอนหนัก (Settleable Solids)	มก./ล.	4.0**	1.5**	1.5**	1.5**	ไม่เกิน 0.5
สารที่ละลายได้ทั้งหมด (TDS)	มก./ล.	158 ^{2/}	192 ^{2/}	163 ^{2/}	230 ^{2/}	ไม่เกิน 500 ^{1/}
ซัลไฟด์ (Sulfide)	มก./ล.	<0.2*	<0.2*	<0.2*	<0.2*	ไม่เกิน 1.0
ทีเคเอ็น (TKN)	มก./ล.	13.74	13.74	14.05	14.98	ไม่เกิน 35
น้ำมันและไขมัน (Fat Oil and Grease)	มก./ล.	0.8	0.9	2.0	1.0	ไม่เกิน 20
ปริมาณแบคทีเรียกลุ่มโคลิฟอร์มทั้งหมด (Total Coliform Bacteria)	เอ็มพีเอ็น/100 มล.	2.4×10^4	3.5×10^4	1.7×10^4	7.9×10^3	-
ปริมาณแบคทีเรียกลุ่มฟีคอลโคลิฟอร์ม (Fecal Coliform Bacteria)	เอ็มพีเอ็น/100 มล.	1.3×10^4	2.4×10^4	1.3×10^4	4.9×10^3	-

มาตรฐาน: ประกาศกระทรวงทรัพยากรธรรมชาติและสิ่งแวดล้อม พ.ศ. 2548 เรื่อง กำหนดมาตรฐานควบคุมการระบายน้ำทิ้ง จากอาคารบางประเภทและบางขนาด (ประเภท ก)

หมายเหตุ: ^{1/} สารที่ละลายได้ทั้งหมด (TDS) ต้องมีค่าเพิ่มขึ้นจากปริมาณสารละลายในน้ำใช้ตามปกติไม่เกิน 500 มิลลิกรัมต่อลิตร

^{2/} TDS = ค่าวิเคราะห์ TDS (น้ำเสีย) - TDS (น้ำประปา)

* Detection Limit = ค่าต่ำสุดที่เครื่องสามารถตรวจวัดได้

** ผลการวิเคราะห์ที่มีค่าไม่เป็นไปตามเกณฑ์มาตรฐานที่กำหนด

- ไม่มีมาตรฐานกำหนดในประเทศไทย

ตารางที่ 4.4-5 (ต่อ) เปรียบเทียบผลการวิเคราะห์คุณภาพน้ำทิ้ง บริเวณบ่อสูบน้ำทิ้ง ระหว่างเดือนกันยายน 2565 - มิถุนายน 2568

ดัชนีตรวจวัด	หน่วย	ผลการวิเคราะห์						มาตรฐาน
		23 มกราคม 2566	15 กุมภาพันธ์ 2566	10 มีนาคม 2566	17 เมษายน 2566	23 พฤษภาคม 2566	20 มิถุนายน 2566	
ค่าความเป็นกรด-ด่าง (pH)	-	6.54	6.54	6.45	6.43	7.19	6.73	5 - 9
บีโอดี (BOD)	มก./ล.	7	11	5	10	9	11	ไม่เกิน 20
สารแขวนลอยทั้งหมด (TSS)	มก./ล.	8	10	8	11	9	10	ไม่เกิน 30
ตะกอนหนัก (Settleable Solids)	มก./ล.	<0.1*	<0.1*	<0.1*	<0.1*	<0.1*	<0.1*	ไม่เกิน 0.5
สารที่ละลายได้ทั้งหมด (TDS)	มก./ล.	247 ^{2/}	190 ^{2/}	198 ^{2/}	153 ^{2/}	230 ^{2/}	190 ^{2/}	ไม่เกิน 500 ^{1/}
ซัลไฟด์ (Sulfide)	มก./ล.	<0.2*	<0.2*	<0.2*	<0.2*	<0.2*	<0.2*	ไม่เกิน 1.0
ทีเคเอ็น (TKN)	มก./ล.	1.28	0.64	0.96	1.28	1.89	4.15	ไม่เกิน 35
น้ำมันและไขมัน (Fat Oil and Grease)	มก./ล.	1.5	2.4	1.7	2.4	1.6	1.2	ไม่เกิน 20
ปริมาณแบคทีเรียกลุ่มโคลิฟอร์มทั้งหมด (Total Coliform Bacteria)	เอ็มพีเอ็น/ 100 มล.	1.3×10^4	4.9×10^3	1.7×10^4	$>1.6 \times 10^5$	4.9×10^3	5.4×10^4	-
ปริมาณแบคทีเรียกลุ่มฟิคอลโคลิฟอร์ม (Fecal Coliform Bacteria)	เอ็มพีเอ็น/ 100 มล.	7.8×10^2	7.8×10^2	1.1×10^4	4.9×10^4	3.3×10^3	5.4×10^4	-

มาตรฐาน: ประกาศกระทรวงทรัพยากรธรรมชาติและสิ่งแวดล้อม พ.ศ. 2548 เรื่อง กำหนดมาตรฐานควบคุมการระบายน้ำทิ้ง จากอาคารบางประเภทและบางขนาด (ประเภท ก)

หมายเหตุ: ^{1/} สารที่ละลายได้ทั้งหมด (TDS) ต้องมีค่าเพิ่มขึ้นจากปริมาณสารละลายในน้ำใช้ตามปกติไม่เกิน 500 มิลลิกรัมต่อลิตร

^{2/} TDS = ค่าวิเคราะห์ TDS (น้ำเสีย) - TDS (น้ำประปา)

* Detection Limit = ค่าต่ำสุดที่เครื่องสามารถตรวจวัดได้

- ไม่มีมาตรฐานกำหนดในประเทศไทย

ตารางที่ 4.4-5 (ต่อ) เปรียบเทียบผลการวิเคราะห์คุณภาพน้ำทิ้ง บริเวณบ่อสูบน้ำทิ้ง ระหว่างเดือนกันยายน 2565 - มิถุนายน 2568

ดัชนีตรวจวัด	หน่วย	ผลการวิเคราะห์						มาตรฐาน
		3 กรกฎาคม 2566	8 สิงหาคม 2566	1 กันยายน 2566	9 ตุลาคม 2566	10 พฤศจิกายน 2566	22 ธันวาคม 2566	
ค่าความเป็นกรด-ด่าง (pH)	-	6.37	6.18	7.54	6.84	6.57	7.55	5 - 9
บีโอดี (BOD)	มก./ล.	11	8	9	10	6	14	ไม่เกิน 20
สารแขวนลอยทั้งหมด (TSS)	มก./ล.	16	6	14	6	16	8	ไม่เกิน 30
ตะกอนหนัก (Settleable Solids)	มก./ล.	<0.1*	<0.1*	0.3	<0.1*	<0.1*	<0.1*	ไม่เกิน 0.5
สารที่ละลายได้ทั้งหมด (TDS)	มล./ล.	78 ^{2/}	76 ^{2/}	160 ^{2/}	112 ^{2/}	214 ^{2/}	252 ^{2/}	ไม่เกิน 500 ^{1/}
ซัลไฟด์ (Sulfide)	มก./ล.	<0.2*	<0.2*	0.2	<0.2*	<0.2*	<0.2*	ไม่เกิน 1.0
ทีเคเอ็น (TKN)	มก./ล.	2.74	2.24	0.32	1.59	2.90	6.89	ไม่เกิน 35
น้ำมันและไขมัน (Fat Oil and Grease)	มก./ล.	1.1	1.5	0.9	2.4	4.1	3.6	ไม่เกิน 20
ปริมาณแบคทีเรียกลุ่มโคลิฟอร์มทั้งหมด (Total Coliform Bacteria)	เอ็มพีเอ็น/ 100 มล.	9.2×10^4	1.3×10^4	1.7×10^4	3.5×10^4	1.3×10^4	3.3×10^3	-
ปริมาณแบคทีเรียกลุ่มฟีคอล โคลิฟอร์ม (Fecal Coliform Bacteria)	เอ็มพีเอ็น/ 100 มล.	9.2×10^4	1.3×10^4	1.1×10^4	3.5×10^4	1.3×10^4	2.3×10^3	-

มาตรฐาน: ประกาศกระทรวงทรัพยากรธรรมชาติและสิ่งแวดล้อม พ.ศ. 2548 เรื่อง กำหนดมาตรฐานควบคุมการระบายน้ำทิ้ง จากอาคารบางประเภทและบางขนาด (ประเภท ก)

หมายเหตุ: ^{1/} สารที่ละลายได้ทั้งหมด (TDS) ต้องมีค่าเพิ่มขึ้นจากปริมาณสารละลายในน้ำใช้ตามปกติไม่เกิน 500 มิลลิกรัมต่อลิตร

^{2/} TDS = ค่าวิเคราะห์ TDS (น้ำเสีย) - TDS (น้ำประปา)

* Detection Limit = ค่าต่ำสุดที่เครื่องสามารถตรวจวัดได้

- ไม่มีมาตรฐานกำหนดในประเทศไทย

ตารางที่ 4.4-5 (ต่อ) เปรียบเทียบผลการวิเคราะห์คุณภาพน้ำทิ้ง บริเวณบ่อสูบน้ำทิ้ง ระหว่างเดือนกันยายน 2565 - มิถุนายน 2568

ดัชนีตรวจวัด	หน่วย	ผลการวิเคราะห์						มาตรฐาน
		12 มกราคม 2567	1 กุมภาพันธ์ 2567	22 มีนาคม 2567	22 เมษายน 2567	9 พฤษภาคม 2567	11 มิถุนายน 2567	
ค่าความเป็นกรด-ด่าง (pH)	-	7.37	6.93	7.07	7.11	8.71	7.83	5 - 9
บีโอดี (BOD)	มก./ล.	11	15	17	4	6	3	ไม่เกิน 20
สารแขวนลอยทั้งหมด (TSS)	มก./ล.	15	28	6	21	8	<5*	ไม่เกิน 30
ตะกอนหนัก (Settleable Solids)	มก./ล.	<0.1*	<0.1*	<0.1*	<0.1*	<0.1*	<0.1*	ไม่เกิน 0.5
สารที่ละลายได้ทั้งหมด (TDS)	มล./ล.	354 ^{2/}	366 ^{2/}	282 ^{2/}	86 ^{2/}	278 ^{2/}	82 ^{2/}	ไม่เกิน 500 ^{1/}
ซัลไฟด์ (Sulfide)	มก./ล.	<0.2*	<0.2*	0.2	<0.2*	<0.2*	<0.2*	ไม่เกิน 1.0
ทีเคเอ็น (TKN)	มก./ล.	8.43	5.34	2.84	1.89	1.51	1.10	ไม่เกิน 35
น้ำมันและไขมัน (Fat Oil and Grease)	มก./ล.	2.6	2.6	2.1	1.9	1.9	1.5	ไม่เกิน 20
ปริมาณแบคทีเรียกลุ่มโคลิฟอร์มทั้งหมด (Total Coliform Bacteria)	เอ็มพีเอ็น/ 100 มล.	2.7×10^4	2.4×10^4	7.9×10^3	2.2×10^4	5.4×10^4	$>1.6 \times 10^5$	-
ปริมาณแบคทีเรียกลุ่มฟีคอล โคลิฟอร์ม (Fecal Coliform Bacteria)	เอ็มพีเอ็น/ 100 มล.	2.3×10^3	2.4×10^4	4.9×10^3	4.6×10^3	7.9×10^3	$>1.6 \times 10^5$	-

มาตรฐาน: ประกาศกระทรวงทรัพยากรธรรมชาติและสิ่งแวดล้อม พ.ศ. 2548 เรื่อง กำหนดมาตรฐานควบคุมการระบายน้ำทิ้ง จากอาคารบางประเภทและบางขนาด (ประเภท ก)

หมายเหตุ: ^{1/} สารที่ละลายได้ทั้งหมด (TDS) ต้องมีค่าเพิ่มขึ้นจากปริมาณสารละลายในน้ำใช้ตามปกติไม่เกิน 500 มิลลิกรัมต่อลิตร

^{2/} TDS = ค่าวิเคราะห์ TDS (น้ำเสีย) - TDS (น้ำประปา)

* Detection Limit = ค่าต่ำสุดที่เครื่องสามารถตรวจวัดได้

- ไม่มีมาตรฐานกำหนดในประเทศไทย

ตารางที่ 4.4-5 (ต่อ) เปรียบเทียบผลการวิเคราะห์คุณภาพน้ำทิ้ง บริเวณบ่อสูบน้ำทิ้ง ระหว่างเดือนกันยายน 2565 - มิถุนายน 2568

ดัชนีตรวจวัด	หน่วย	ผลการวิเคราะห์						มาตรฐาน ^{1/}	มาตรฐาน ^{2/}
		12 กรกฎาคม 2567	23 สิงหาคม 2567	30 กันยายน 2567	11 ตุลาคม 2567	7 พฤศจิกายน 2567	9 ธันวาคม 2567		
ค่าความเป็นกรด-ด่าง (pH)	-	7.72	8.14	8.05	7.37	7.31	7.37	5 - 9	5.5 - 9.0
บีโอดี (BOD)	มก./ล.	4	6	1	14	2	2	ไม่เกิน 20	ไม่เกิน 20
สารแขวนลอยทั้งหมด (TSS)	มก./ล.	<5*	5	10	<5*	<5*	5	ไม่เกิน 30	ไม่เกิน 30
ตะกอนหนัก (Settleable Solids)	มก./ล.	<0.1*	0.1	<0.1*	1.5	<0.1*	<0.1*	ไม่เกิน 0.5	-
สารที่ละลายได้ทั้งหมด (TDS)	มก./ล.	<50*	<50*	470	488	264	252	ไม่เกิน 500	ไม่เกิน 1,000
ซัลไฟด์ (Sulfide)	มก./ล.	<0.2*	<0.2*	<0.2*	<0.2*	<0.2*	<0.2*	ไม่เกิน 1.0	ไม่เกิน 1.0
ทีเคเอ็น (TKN)	มก./ล.	2.75	0.91	23.10	7.32	5.00	1.24	ไม่เกิน 35	ไม่เกิน 35
น้ำมันและไขมัน (Fat Oil and Grease)	มก./ล.	1.2	0.9	1.2	1.3	1.5	1.2	ไม่เกิน 20	ไม่เกิน 20
ปริมาณแบคทีเรียกลุ่มโคลิฟอร์มทั้งหมด (Total Coliform Bacteria)	เอ็มพีเอ็น/ 100 มล.	2.4×10^4 **	4.9×10^3	4.9×10^4 **	1.3×10^4 **	1.3×10^4 **	2.2×10^4 **	ไม่เกิน 5,000	ไม่เกิน 5,000
ปริมาณแบคทีเรียกลุ่มฟีคอลโคลิฟอร์ม (Fecal Coliform Bacteria)	เอ็มพีเอ็น/ 100 มล.	3.3×10^3 **	3.3×10^3 **	1.3×10^4 **	1.3×10^4 **	4.9×10^3 **	1.7×10^4 **	ไม่เกิน 1,000	ไม่เกิน 1,000

มาตรฐาน^{1/}: ประกาศกระทรวงทรัพยากรธรรมชาติและสิ่งแวดล้อม พ.ศ. 2548 เรื่อง กำหนดมาตรฐานควบคุมการระบายน้ำทิ้ง จากอาคารบางประเภทและบางขนาด (ประเภท ก)

มาตรฐาน^{2/}: ประกาศกระทรวงทรัพยากรธรรมชาติและสิ่งแวดล้อม พ.ศ. 2567 เรื่อง กำหนดมาตรฐานควบคุมการระบายน้ำทิ้ง จากอาคารบางประเภทและบางขนาด (ประเภท ก)

หมายเหตุ: ^{1/} สารที่ละลายได้ทั้งหมด (TDS) ต้องมีค่าเพิ่มขึ้นจากปริมาณสารละลายในน้ำใช้ตามปกติไม่เกิน 500 มิลลิกรัมต่อลิตร

^{2/} TDS = ค่าวิเคราะห์ TDS (น้ำเสีย) - TDS (น้ำประปา)

* Detection Limit = ค่าต่ำสุดที่เครื่องสามารถตรวจวัดได้

- ไม่มีมาตรฐานกำหนดในประเทศไทย

ตารางที่ 4.4-5 (ต่อ) เปรียบเทียบผลการวิเคราะห์คุณภาพน้ำทิ้ง บริเวณบ่อสูบน้ำทิ้ง ระหว่างเดือนกันยายน 2565 - มิถุนายน 2568

ดัชนีตรวจวัด	หน่วย	ผลการวิเคราะห์						มาตรฐาน
		30 มกราคม 2568	14 กุมภาพันธ์ 2568	14 มีนาคม 2568	16 เมษายน 2568	12 พฤษภาคม 2568	18 มิถุนายน 2568	
ค่าความเป็นกรด-ด่าง (pH)	-	7.15	7.75	8.36	7.43	7.34	8.16	5.5 - 9.0
บีโอดี (BOD)	มก./ล.	<1*	2	1	3	3	1	ไม่เกิน 20
สารแขวนลอยทั้งหมด (TSS)	มก./ล.	19	<5*	<5*	<5*	<5*	<5*	ไม่เกิน 30
ตะกอนหนัก (Settleable Solids)	มก./ล.	0.8	<0.1*	<0.1*	<0.1*	<0.1*	<0.1*	-
สารที่ละลายได้ทั้งหมด (TDS)	มก./ล.	724	226	156	264	294	328	ไม่เกิน 1,000
ซัลไฟด์ (Sulfide)	มก./ล.	<0.2*	0.6	0.4	0.3	0.2	<0.2*	ไม่เกิน 1.0
ทีเคเอ็น (TKN)	มก./ล.	9.88	1.35	1.25	3.45	2.50	0.62	ไม่เกิน 35
น้ำมันและไขมัน (Fat Oil and Grease)	มก./ล.	0.8	0.8	0.8	1.2	1.3	1.2	ไม่เกิน 20
คลอรีนอิสระ (Free chlorine)	มก./ล.	<0.01*	<0.01*	<0.01*	<0.01*	<0.01*	<0.01*	ไม่เกิน 1.0
ปริมาณแบคทีเรียกลุ่มโคลิฟอร์มทั้งหมด (Total Coliform Bacteria)	เอ็มพีเอ็น/ 100 มล.	1.1×10^4 **	<1.8*	7.0×10^2	45.0	<1.8*	<1.8*	ไม่เกิน 5,000
ปริมาณแบคทีเรียกลุ่มฟีคัลโคลิฟอร์ม (Fecal Coliform Bacteria)	เอ็มพีเอ็น/ 100 มล.	2.3×10^3 **	<1.8*	3.3×10^2	<1.8*	<1.8*	<1.8*	ไม่เกิน 1,000

มาตรฐาน: ประกาศกระทรวงทรัพยากรธรรมชาติและสิ่งแวดล้อม พ.ศ. 2567 เรื่อง กำหนดมาตรฐานควบคุมการระบายน้ำทิ้ง จากอาคารบางประเภทและบางขนาด (ประเภท ก)

หมายเหตุ: * Detection Limit = ค่าต่ำสุดที่เครื่องสามารถตรวจวัดได้

- ไม่มีมาตรฐานกำหนดในประเทศไทย

ตารางที่ 4.4-6 เปรียบเทียบผลการวิเคราะห์คุณภาพน้ำทิ้ง บ่อตรวจคุณภาพน้ำพร้อมตะแกรงคัดกษะ ระหว่างเดือนกันยายน 2565 - มิถุนายน 2568

ดัชนีตรวจวัด	หน่วย	ผลการวิเคราะห์				มาตรฐาน
		30 กันยายน 2565	31 ตุลาคม 2565	30 พฤศจิกายน 2565	20 ธันวาคม 2565	
ค่าความเป็นกรด-ด่าง (pH)	-	7.88	7.85	6.93	7.56	5 - 9
บีโอดี (BOD)	มก./ล.	12	20	12	10	ไม่เกิน 20
สารแขวนลอยทั้งหมด (TSS)	มก./ล.	5	6	6	7	ไม่เกิน 30
ตะกอนหนัก (Settleable Solids)	มก./ล.	<0.1*	<0.1*	<0.1*	<0.1*	ไม่เกิน 0.5
สารที่ละลายได้ทั้งหมด (TDS)	มล./ล.	258 ^{2/}	239 ^{2/}	226 ^{2/}	374 ^{2/}	ไม่เกิน 500 ^{1/}
ซัลไฟด์ (Sulfide)	มก./ล.	<0.2*	<0.2*	<0.2*	<0.2*	ไม่เกิน 1.0
ทีเคเอ็น (TKN)	มก./ล.	1.09	0.94	1.09	4.68	ไม่เกิน 35
น้ำมันและไขมัน (Fat Oil and Grease)	มก./ล.	1.2	0.9	1.6	0.8	ไม่เกิน 20
ปริมาณแบคทีเรียกลุ่มโคลิฟอร์มทั้งหมด (Total Coliform Bacteria)	เอ็มพีเอ็น/100 มล.	1.7×10^4	1.3×10^4	4.9×10^3	3.3×10^3	-
ปริมาณแบคทีเรียกลุ่มฟีคอลโคลิฟอร์ม (Fecal Coliform Bacteria)	เอ็มพีเอ็น/100 มล.	7.8×10^3	7.9×10^3	3.3×10^3	2.4×10^3	-

มาตรฐาน: ประกาศกระทรวงทรัพยากรธรรมชาติและสิ่งแวดล้อม พ.ศ. 2548 เรื่อง กำหนดมาตรฐานควบคุมการระบายน้ำทิ้ง จากอาคารบางประเภทและบางขนาด (ประเภท ก)

หมายเหตุ: ^{1/} สารที่ละลายได้ทั้งหมด (TDS) ต้องมีค่าเพิ่มขึ้นจากปริมาณสารละลายในน้ำใช้ตามปกติไม่เกิน 500 มิลลิกรัมต่อลิตร

^{2/} TDS = ค่าวิเคราะห์ TDS (น้ำเสีย) - TDS (น้ำประปา)

* Detection Limit = ค่าต่ำสุดที่เครื่องสามารถตรวจวัดได้

- ไม่มีมาตรฐานกำหนดในประเทศไทย

ตารางที่ 4.4-6 (ต่อ) เปรียบเทียบผลการวิเคราะห์คุณภาพน้ำทิ้ง บ่อตรวจคุณภาพน้ำพร้อมตะแกรงดักขยะ ระหว่างเดือนกันยายน 2565 - มิถุนายน 2568

ดัชนีตรวจวัด	หน่วย	ผลการตรวจวัด						มาตรฐาน
		23 มกราคม 2566	15 กุมภาพันธ์ 2566	10 มีนาคม 2566	17 เมษายน 2566	23 พฤษภาคม 2566	20 มิถุนายน 2566	
ค่าความเป็นกรด-ด่าง (pH)	-	7.69	7.69	7.54	7.44	7.07	5.54	5 - 9
บีโอดี (BOD)	มก./ล.	8	7	8	4	10	11	ไม่เกิน 20
สารแขวนลอยทั้งหมด (TSS)	มก./ล.	12	11	11	10	8	10	ไม่เกิน 30
ตะกอนหนัก (Settleable Solids)	มก./ล.	<0.1*	<0.1*	<0.1*	<0.1*	<0.1*	<0.1*	ไม่เกิน 0.5
สารที่ละลายได้ทั้งหมด (TDS)	มก./ล.	244 ^{2/}	170 ^{2/}	230 ^{2/}	188 ^{2/}	200 ^{2/}	192 ^{2/}	ไม่เกิน 500 ^{1/}
ซัลไฟด์ (Sulfide)	มก./ล.	<0.2*	<0.2*	<0.2*	<0.2*	<0.2*	<0.2*	ไม่เกิน 1.0
ทีเคเอ็น (TKN)	มก./ล.	1.12	0.80	1.28	2.24	2.52	4.47	ไม่เกิน 35
น้ำมันและไขมัน (Fat Oil and Grease)	มก./ล.	1.4	1.8	1.6	1.6	1.0	1.0	ไม่เกิน 20
ปริมาณแบคทีเรียกลุ่มโคลิฟอร์มทั้งหมด (Total Coliform Bacteria)	เอ็มพีเอ็น/ 100 มล.	2.4 x 10 ⁴	3.5 x 10 ⁴	2.2 x 10 ⁴	4.9 x 10 ⁴	3.4 x 10 ⁴	1.6 x 10 ⁵	-
ปริมาณแบคทีเรียกลุ่มฟิคอลโคลิฟอร์ม (Fecal Coliform Bacteria)	เอ็มพีเอ็น/ 100 มล.	2.4 x 10 ⁴	2.4 x 10 ⁴	1.7 x 10 ⁴	1.7 x 10 ⁴	1.7 x 10 ⁴	1.6 x 10 ⁵	-

มาตรฐาน: ประกาศกระทรวงทรัพยากรธรรมชาติและสิ่งแวดล้อม พ.ศ. 2548 เรื่อง กำหนดมาตรฐานควบคุมการระบายน้ำทิ้ง จากอาคารบางประเภทและบางขนาด (ประเภท ก)

หมายเหตุ: ^{1/} สารที่ละลายได้ทั้งหมด (TDS) ต้องมีค่าเพิ่มขึ้นจากปริมาณสารละลายในน้ำใช้ตามปกติไม่เกิน 500 มิลลิกรัมต่อลิตร

^{2/} TDS = ค่าวิเคราะห์ TDS (น้ำเสีย) - TDS (น้ำประปา)

* Detection Limit = ค่าต่ำสุดที่เครื่องสามารถตรวจวัดได้

- ไม่มีมาตรฐานกำหนดในประเทศไทย

ตารางที่ 4.4-6 (ต่อ) เปรียบเทียบผลการวิเคราะห์คุณภาพน้ำทิ้ง บ่อตรวจคุณภาพน้ำพร้อมตะแกรงดักขยะ ระหว่างเดือนกันยายน 2565 - มิถุนายน 2568

ดัชนีตรวจวัด	หน่วย	ผลการตรวจวัด						มาตรฐาน
		3 กรกฎาคม 2566	8 สิงหาคม 2566	1 กันยายน 2566	9 ตุลาคม 2566	10 พฤศจิกายน 2566	22 ธันวาคม 2566	
ค่าความเป็นกรด-ด่าง (pH)	-	6.42	6.54	7.90	6.61	6.73	9.05**	5 - 9
บีโอดี (BOD)	มก./ล.	8	8	8	6	6	15	ไม่เกิน 20
สารแขวนลอยทั้งหมด (TSS)	มก./ล.	10	<5*	9	<5*	14	236**	ไม่เกิน 30
ตะกอนหนัก (Settleable Solids)	มก./ล.	<0.1*	<0.1*	<0.1*	<0.1*	<0.1*	30.0**	ไม่เกิน 0.5
สารที่ละลายได้ทั้งหมด (TDS)	มก./ล.	86 ^{2/}	128 ^{2/}	208 ^{2/}	<50* ^{2/}	220 ^{2/}	854 ^{2/**}	ไม่เกิน 500 ^{1/}
ซัลไฟด์ (Sulfide)	มก./ล.	<0.2*	<0.2*	<0.2*	<0.2*	<0.2*	<0.2*	ไม่เกิน 1.0
ทีเคเอ็น (TKN)	มก./ล.	3.09	1.92	1.26	0.95	3.24	5.84	ไม่เกิน 35
น้ำมันและไขมัน (Fat Oil and Grease)	มก./ล.	0.9	1.3	2.5	1.2	1.0	1.1	ไม่เกิน 20
ปริมาณแบคทีเรียกลุ่มโคลิฟอร์มทั้งหมด (Total Coliform Bacteria)	เอ็มพีเอ็น/ 100 มล.	5.4 x 10 ⁴	3.5 x 10 ⁴	1.1 x 10 ⁴	3.5 x 10 ⁴	3.5 x 10 ⁴	2.2 x 10 ⁴	-
ปริมาณแบคทีเรียกลุ่มฟิคอลโคลิฟอร์ม (Fecal Coliform Bacteria)	เอ็มพีเอ็น/ 100 มล.	5.4 x 10 ⁴	3.5 x 10 ⁴	2.0 x 10 ³	3.5 x 10 ⁴	3.5 x 10 ⁴	1.4 x 10 ⁴	-

มาตรฐาน: ประกาศกระทรวงทรัพยากรธรรมชาติและสิ่งแวดล้อม พ.ศ. 2548 เรื่อง กำหนดมาตรฐานควบคุมการระบายน้ำทิ้ง จากอาคารบางประเภทและบางขนาด (ประเภท ก)

หมายเหตุ: ^{1/} สารที่ละลายได้ทั้งหมด (TDS) ต้องมีค่าเพิ่มขึ้นจากปริมาณสารละลายในน้ำใช้ตามปกติไม่เกิน 500 มิลลิกรัมต่อลิตร

^{2/} TDS = ค่าวิเคราะห์ TDS (น้ำเสีย) - TDS (น้ำประปา)

* Detection Limit = ค่าต่ำสุดที่เครื่องสามารถตรวจวัดได้

- ไม่มีมาตรฐานกำหนดในประเทศไทย

ตารางที่ 4.4-6 (ต่อ) เปรียบเทียบผลการวิเคราะห์คุณภาพน้ำทิ้ง บ่อตรวจคุณภาพน้ำพร้อมตะแกรงดักขยะ ระหว่างเดือนกันยายน 2565 - มิถุนายน 2568

ดัชนีตรวจวัด	หน่วย	ผลการตรวจวัด						มาตรฐาน
		12 มกราคม 2567	1 กุมภาพันธ์ 2567	22 มีนาคม 2567	22 เมษายน 2567	9 พฤษภาคม 2567	11 มิถุนายน 2567	
ค่าความเป็นกรด-ด่าง (pH)	-	7.36	7.35	7.52	6.85	8.18	6.54	5 - 9
บีโอดี (BOD)	มก./ล.	9	5	2	14	3	1	ไม่เกิน 20
สารแขวนลอยทั้งหมด (TSS)	มก./ล.	14	7	<5*	13	<5*	<5*	ไม่เกิน 30
ตะกอนหนัก (Settleable Solids)	มก./ล.	<0.1*	<0.1*	<0.1*	<0.1*	<0.1*	<0.1*	ไม่เกิน 0.5
สารที่ละลายได้ทั้งหมด (TDS)	มก./ล.	291 ^{2*}	72 ^{2/}	50 ^{2/}	416 ^{2/}	<50 ^{*2/}	65 ^{2/}	ไม่เกิน 500 ^{1/}
ซัลไฟด์ (Sulfide)	มก./ล.	<0.2*	<0.2*	<0.2*	0.5	<0.2*	<0.2*	ไม่เกิน 1.0
ทีเคเอ็น (TKN)	มก./ล.	6.70	2.14	0.79	1.57	0.76	0.31	ไม่เกิน 35
น้ำมันและไขมัน (Fat Oil and Grease)	มก./ล.	2.1	1.5	1.4	2.2	2.2	1.6	ไม่เกิน 20
ปริมาณแบคทีเรียกลุ่มโคลิฟอร์มทั้งหมด (Total Coliform Bacteria)	เอ็มพีเอ็น/ 100 มล.	1.7 x 10 ³	5.4 x 10 ³	4.6 x 10 ²	4.9 x 10 ⁴	4.9 x 10 ²	1.7 x 10 ⁴	-
ปริมาณแบคทีเรียกลุ่มฟิคอลโคลิฟอร์ม (Fecal Coliform Bacteria)	เอ็มพีเอ็น/ 100 มล.	1.7 x 10 ³	3.5 x 10 ³	1.7 x 10 ²	1.3 x 10 ⁴	4.9 x 10 ²	4.9 x 10 ³	-

มาตรฐาน: ประกาศกระทรวงทรัพยากรธรรมชาติและสิ่งแวดล้อม พ.ศ. 2548 เรื่อง กำหนดมาตรฐานควบคุมการระบายน้ำทิ้ง จากอาคารบางประเภทและบางขนาด (ประเภท ก)

หมายเหตุ: ^{1/} สารที่ละลายได้ทั้งหมด (TDS) ต้องมีค่าเพิ่มขึ้นจากปริมาณสารละลายในน้ำใช้ตามปกติไม่เกิน 500 มิลลิกรัมต่อลิตร

^{2/} TDS = ค่าวิเคราะห์ TDS (น้ำเสีย) - TDS (น้ำประปา)

* Detection Limit = ค่าต่ำสุดที่เครื่องสามารถตรวจวัดได้

** ผลการวิเคราะห์ที่มีค่าไม่ปฏิบัติตามเกณฑ์มาตรฐานที่กำหนด

- ไม่มีมาตรฐานกำหนดในประเทศไทย

ตารางที่ 4.4-6 (ต่อ) เปรียบเทียบผลการวิเคราะห์คุณภาพน้ำทิ้ง บ่อตรวจคุณภาพน้ำพร้อมตะแกรงดักขยะ ระหว่างเดือนกันยายน 2565 - มิถุนายน 2568

ดัชนีตรวจวัด	หน่วย	ผลการตรวจวัด						มาตรฐาน ^{1/}	มาตรฐาน ^{2/}
		12 กรกฎาคม 2567	23 สิงหาคม 2567	30 กันยายน 2567	11 ตุลาคม 2567	7 พฤศจิกายน 2567	9 ธันวาคม 2567		
ค่าความเป็นกรด-ด่าง (pH)	-	8.29	8.18	8.60	7.99	8.03	7.99	5 - 9	5.5 - 9.0
บีโอดี (BOD)	มก./ล.	7	7	2	13	6	3	ไม่เกิน 20	ไม่เกิน 20
สารแขวนลอยทั้งหมด (TSS)	มก./ล.	<5*	5	13	10	19	<5*	ไม่เกิน 30	ไม่เกิน 30
ตะกอนหนัก (Settleable Solids)	มก./ล.	<0.1*	<0.1*	0.1	0.1	0.4	<0.1*	ไม่เกิน 0.5	-
สารที่ละลายได้ทั้งหมด (TDS)	มล./ล.	<50 ^{2/} *	58 ^{2/}	440 ^{2/}	466 ^{2/}	326	270	ไม่เกิน 500	ไม่เกิน 1,000
ซัลไฟด์ (Sulfide)	มก./ล.	0.2	<0.2*	0.2	<0.2*	<0.2*	<0.2*	ไม่เกิน 1.0	ไม่เกิน 1.0
ทีเคเอ็น (TKN)	มก./ล.	1.53	2.12	21.54	3.66	4.06	2.18	ไม่เกิน 35	ไม่เกิน 35
น้ำมันและไขมัน (Fat Oil and Grease)	มก./ล.	1.1	0.6	1.1	1.1	1.5	1.6	ไม่เกิน 20	ไม่เกิน 20
ปริมาณแบคทีเรียกลุ่มโคลิฟอร์มทั้งหมด (Total Coliform Bacteria)	เอ็มพีเอ็น/ 100 มล.	3.5×10^4 **	1.1×10^4 **	<1.8*	<1.8*	1.3×10^4 **	2.4×10^4 **	ไม่เกิน 5,000	ไม่เกิน 5,000
ปริมาณแบคทีเรียกลุ่มฟิคอลโคลิฟอร์ม (Fecal Coliform Bacteria)	เอ็มพีเอ็น/ 100 มล.	4.9×10^3 **	3.3×10^3 **	<1.8*	<1.8*	7.9×10^3 **	7.9×10^3 **	ไม่เกิน 1,000	ไม่เกิน 1,000

มาตรฐาน^{1/}: ประกาศกระทรวงทรัพยากรธรรมชาติและสิ่งแวดล้อม พ.ศ. 2548 เรื่อง กำหนดมาตรฐานควบคุมการระบายน้ำทิ้ง จากอาคารบางประเภทและบางขนาด (ประเภท ก)

มาตรฐาน^{2/}: ประกาศกระทรวงทรัพยากรธรรมชาติและสิ่งแวดล้อม พ.ศ. 2567 เรื่อง กำหนดมาตรฐานควบคุมการระบายน้ำทิ้ง จากอาคารบางประเภทและบางขนาด (ประเภท ก)

หมายเหตุ: ^{1/} สารที่ละลายได้ทั้งหมด (TDS) ต้องมีค่าเพิ่มขึ้นจากปริมาณสารละลายในน้ำใช้ตามปกติไม่เกิน 500 มิลลิกรัมต่อลิตร

^{2/} TDS = ค่าวิเคราะห์ TDS (น้ำเสีย) - TDS (น้ำประปา)

* Detection Limit = ค่าต่ำสุดที่เครื่องสามารถตรวจวัดได้

** ผลการวิเคราะห์ที่มีค่าไม่เป็นไปตามเกณฑ์มาตรฐานที่กำหนด

- ไม่มีมาตรฐานกำหนดในประเทศไทย

ตารางที่ 4.4-6 (ต่อ) เปรียบเทียบผลการวิเคราะห์คุณภาพน้ำทิ้ง บ่อตรวจคุณภาพน้ำพร้อมตะแกรงดักขยะ ระหว่างเดือนกันยายน 2565 - มิถุนายน 2568

ดัชนีตรวจวัด	หน่วย	ผลการตรวจวัด						มาตรฐาน
		30 มกราคม 2568	14 กุมภาพันธ์ 2568	14 มีนาคม 2568	16 เมษายน 2568	12 พฤษภาคม 2568	18 มิถุนายน 2568	
ค่าความเป็นกรด-ด่าง (pH)	-	8.34	8.11	8.32	8.07	8.10	7.49	5.5 - 9.0
บีโอดี (BOD)	มก./ล.	14	3	1	1	2	3	ไม่เกิน 20
สารแขวนลอยทั้งหมด (TSS)	มก./ล.	12	<5*	<5*	<5*	<5*	<5*	ไม่เกิน 30
ตะกอนหนัก (Settleable Solids)	มก./ล.	0.3	<0.1*	<0.1*	<0.1*	<0.1*	<0.1*	-
สารที่ละลายได้ทั้งหมด (TDS)	มก./ล.	754	322	204	271	248	302	ไม่เกิน 1,000
ซัลไฟด์ (Sulfide)	มก./ล.	0.8	<0.2*	0.2	<0.2*	<0.2*	<0.2*	ไม่เกิน 1.0
ทีเคเอ็น (TKN)	มก./ล.	9.46	1.52	0.94	4.23	4.21	0.78	ไม่เกิน 35
น้ำมันและไขมัน (Fat Oil and Grease)	มก./ล.	0.6	0.6	0.7	0.9	1.0	1.2	ไม่เกิน 20
คลอรีนอิสระ (Free chlorine)	มก./ล.	<0.01*	<0.01*	<0.01*	<0.01*	<0.01*	<0.01*	ไม่เกิน 1.0
ปริมาณแบคทีเรียกลุ่มโคลิฟอร์มทั้งหมด (Total Coliform Bacteria)	เอ็มพีเอ็น/ 100 มล.	1.7×10^4 **	<1.8*	<1.8*	<1.8*	<1.8*	<1.8*	ไม่เกิน 5,000
ปริมาณแบคทีเรียกลุ่มฟีคอลโคลิฟอร์ม (Fecal Coliform Bacteria)	เอ็มพีเอ็น/ 100 มล.	7.0×10^3 **	<1.8*	<1.8*	<1.8*	<1.8*	<1.8*	ไม่เกิน 1,000

มาตรฐาน : ประกาศกระทรวงทรัพยากรธรรมชาติและสิ่งแวดล้อม พ.ศ. 2567 เรื่อง กำหนดมาตรฐานควบคุมการระบายน้ำทิ้ง จากอาคารบางประเภทและบางขนาด (ประเภท ก)

หมายเหตุ : * Detection Limit = ค่าต่ำสุดที่เครื่องสามารถตรวจวัดได้

- ไม่มีมาตรฐานกำหนดในประเทศไทย

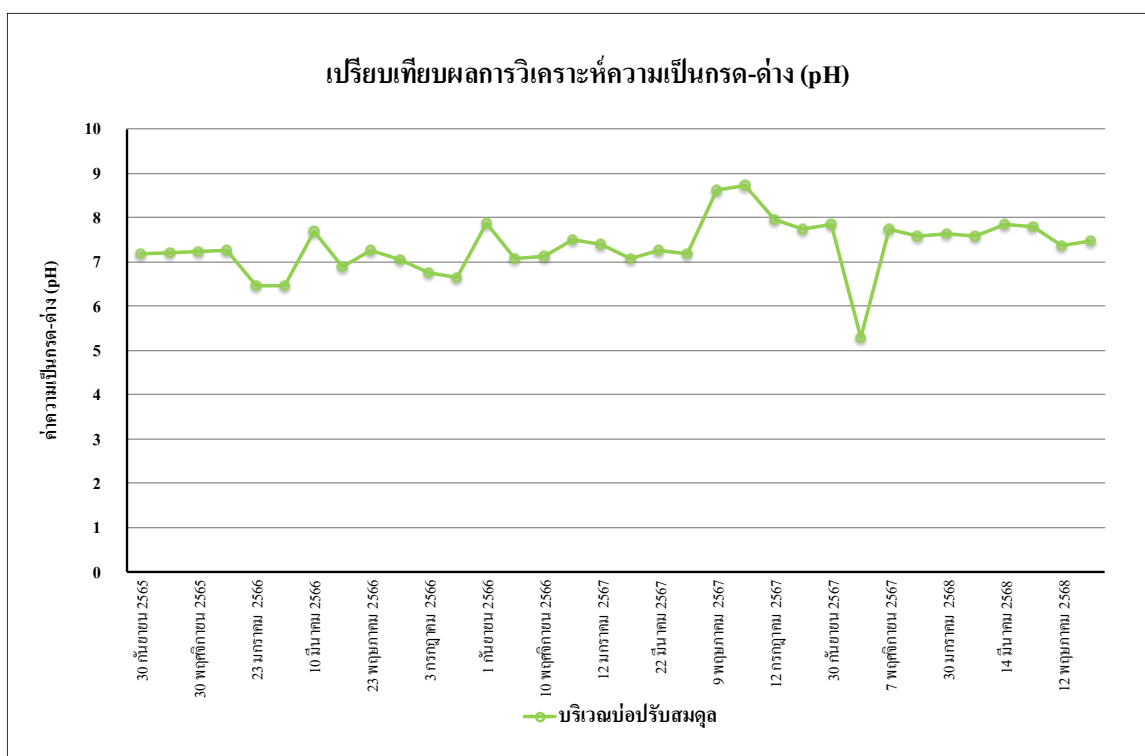

รูปที่ 4.4-31 เปรียบเทียบผลการตรวจวิเคราะห์ค่าความเป็นกรด-ด่าง (pH) บริเวณบ่อปรับสมดุล
ระหว่างเดือนกันยายน 2565 - มิถุนายน 2568

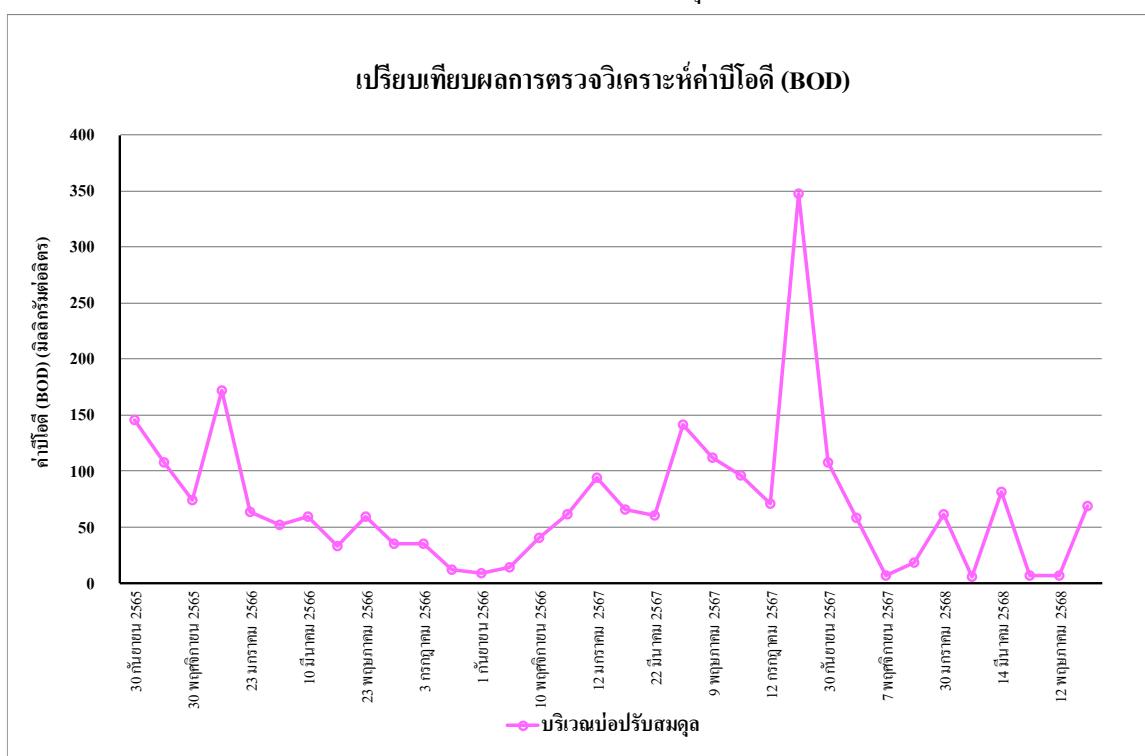

รูปที่ 4.4-32 เปรียบเทียบผลการตรวจวิเคราะห์ค่าบีโอดี (BOD) บริเวณบ่อปรับสมดุล
ระหว่างเดือนกันยายน 2565 - มิถุนายน 2568

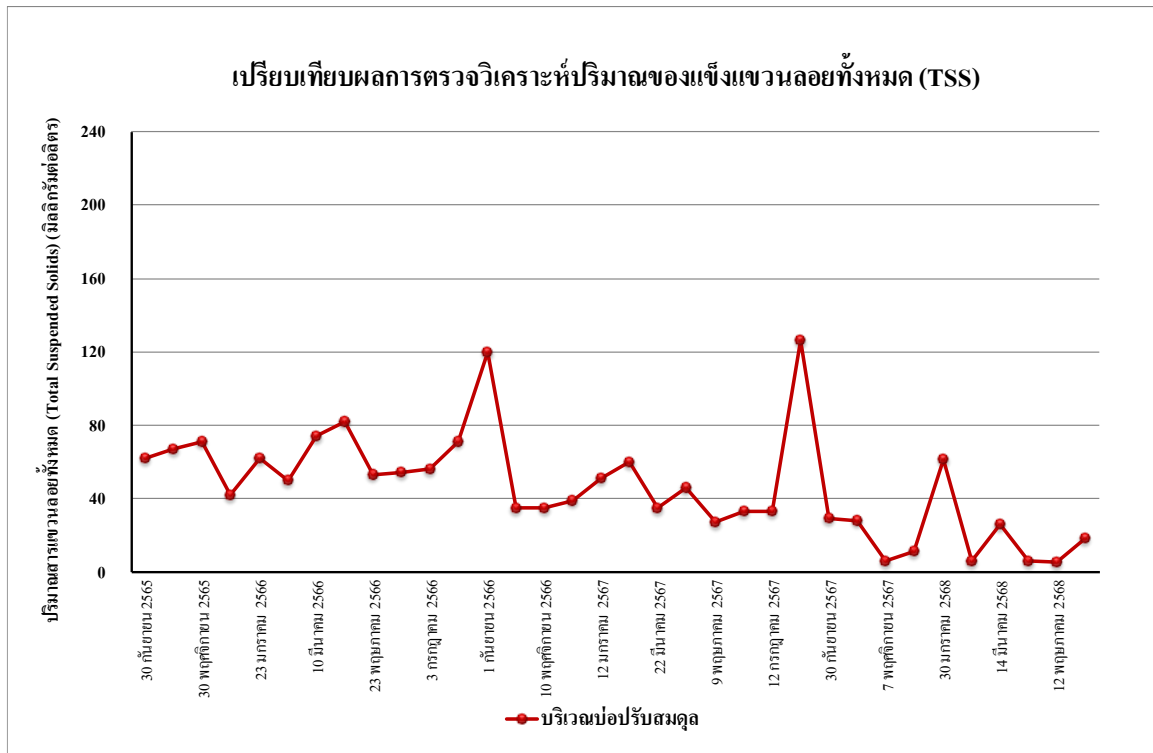

รูปที่ 4.4-33 เปรียบเทียบผลการตรวจวิเคราะห์ปริมาณสารแขวนลอยทั้งหมด (TSS) บริเวณบ่อปรับสมดุล
ระหว่างเดือนกันยายน 2565 - มิถุนายน 2568

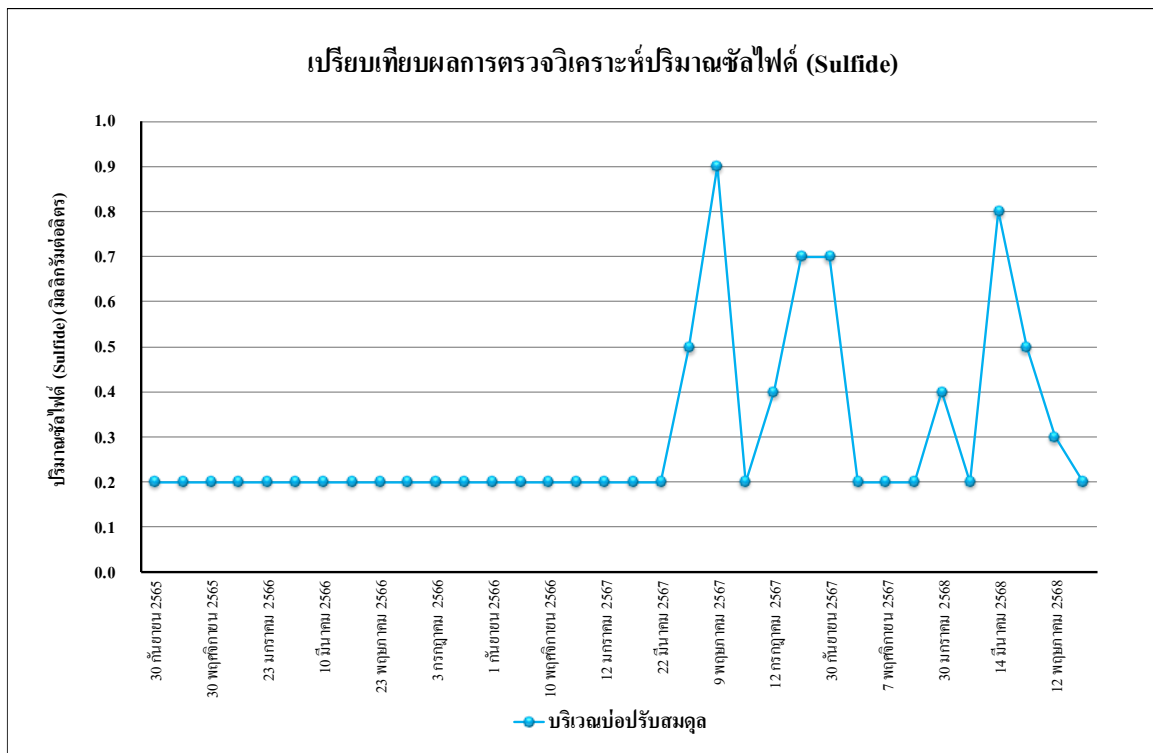

รูปที่ 4.4-34 เปรียบเทียบผลการตรวจวิเคราะห์ปริมาณของซัลไฟด์ (Sulfide) บริเวณบ่อปรับสมดุล
ระหว่างเดือนกันยายน 2565 - มิถุนายน 2568

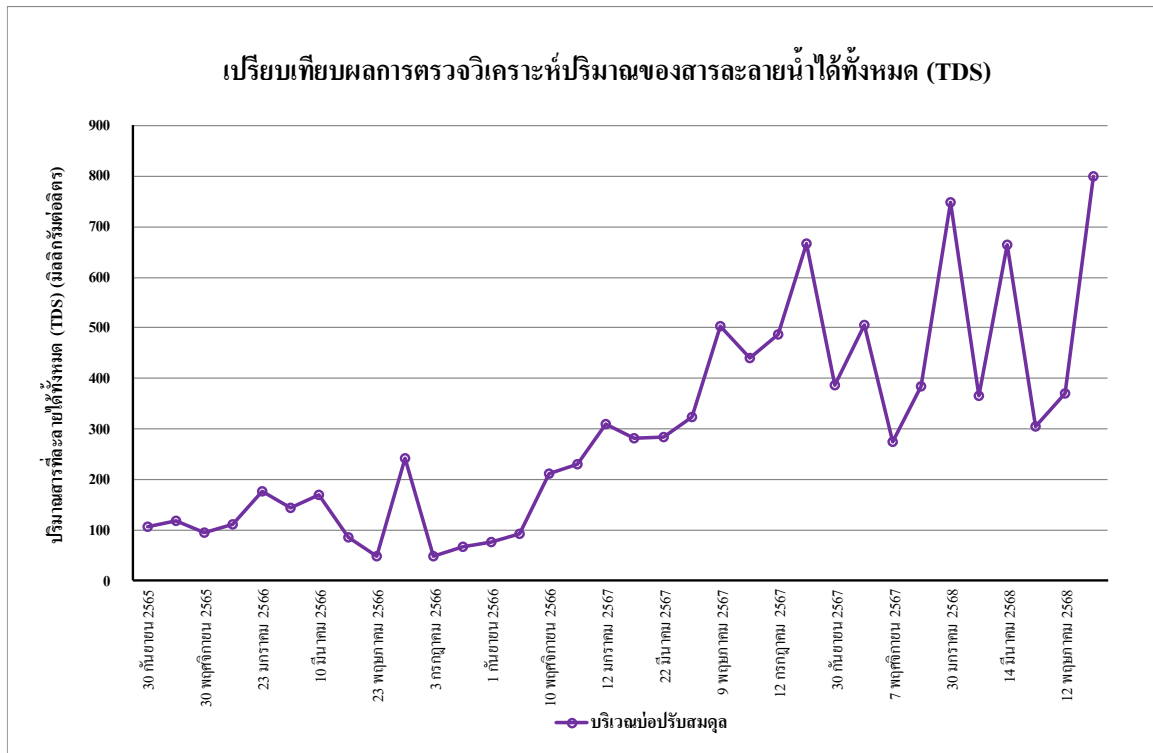

รูปที่ 4.4-35 เปรียบเทียบผลการตรวจวิเคราะห์ปริมาณของสารละลายน้ำได้ทั้งหมด (TDS)
บริเวณบ่อปรับสมดุล ระหว่างเดือนกันยายน 2565 - มิถุนายน 2568

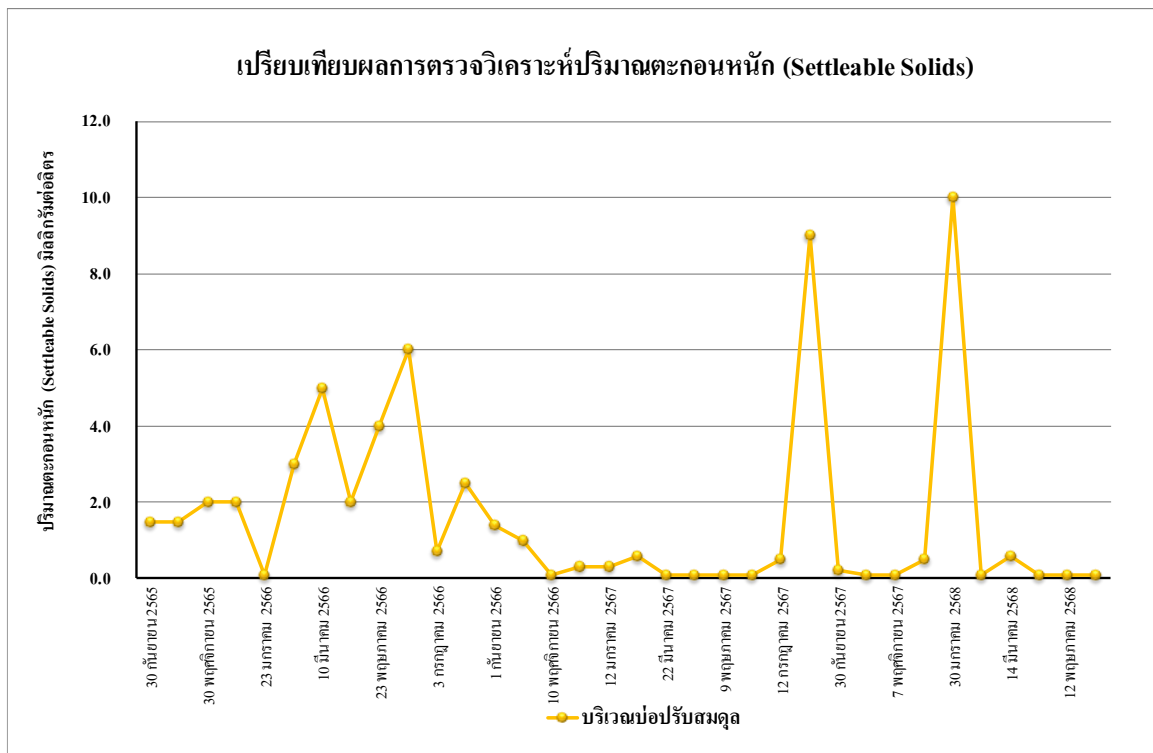

รูปที่ 4.4-36 เปรียบเทียบผลการตรวจวิเคราะห์ปริมาณตะกอนหนัก (Settleable Solids) บริเวณบ่อปรับสมดุล
ระหว่างเดือนกันยายน 2565 - มิถุนายน 2568

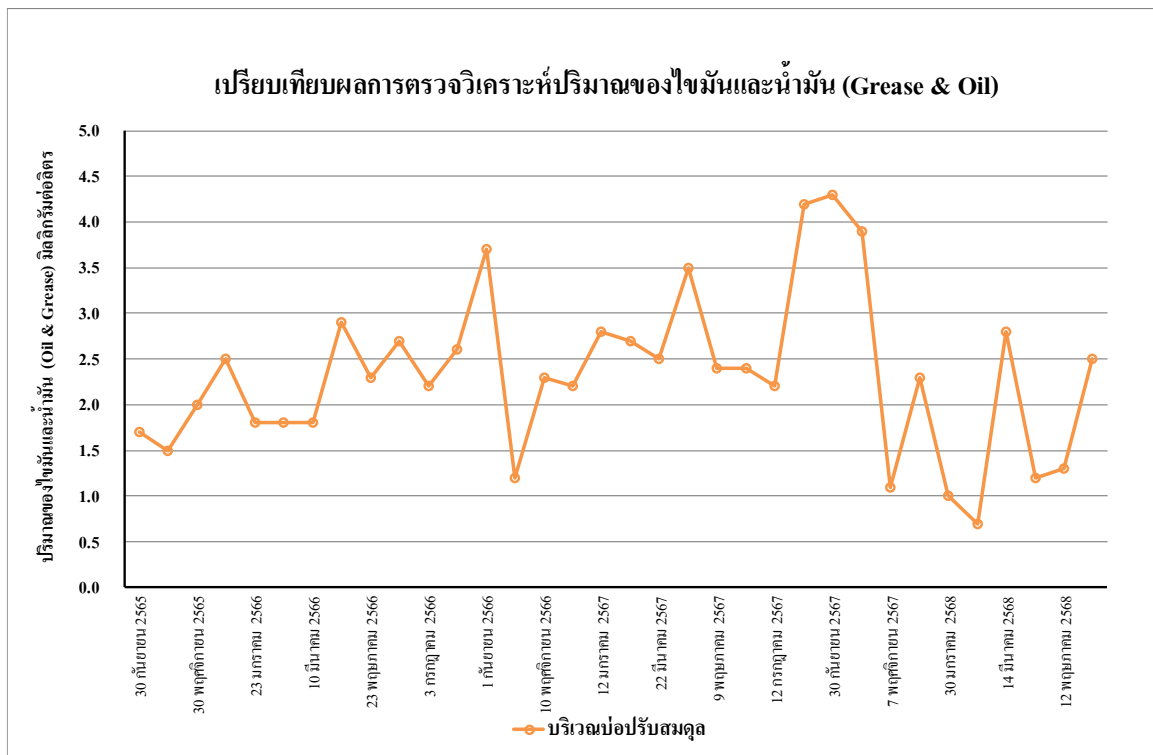

รูปที่ 4.4-37 เปรียบเทียบผลการตรวจวิเคราะห์ปริมาณของไขมันและน้ำมัน (Oil & Grease) บริเวณบ่อปรับสมดุล ระหว่างเดือนกันยายน 2565 - มิถุนายน 2568

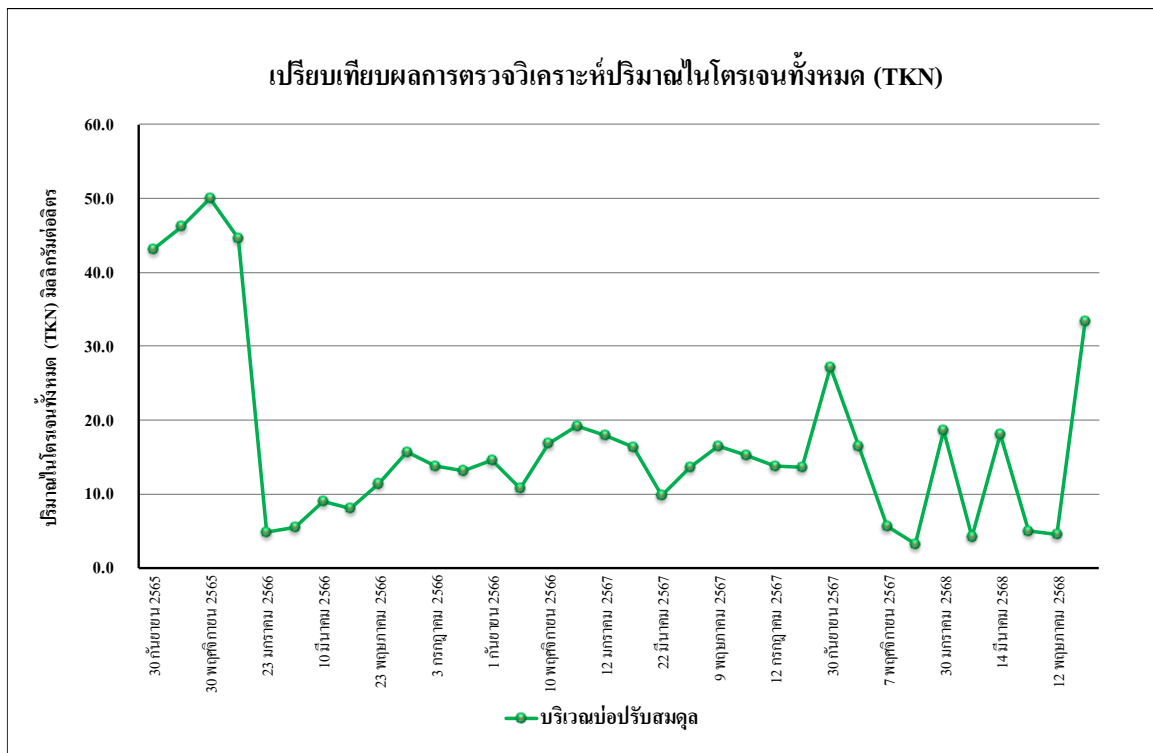

รูปที่ 4.4-38 เปรียบเทียบผลการตรวจวิเคราะห์ปริมาณของไนโตรเจนทั้งหมด (TKN) บริเวณบ่อปรับสมดุล ระหว่างเดือนกันยายน 2565 - มิถุนายน 2568

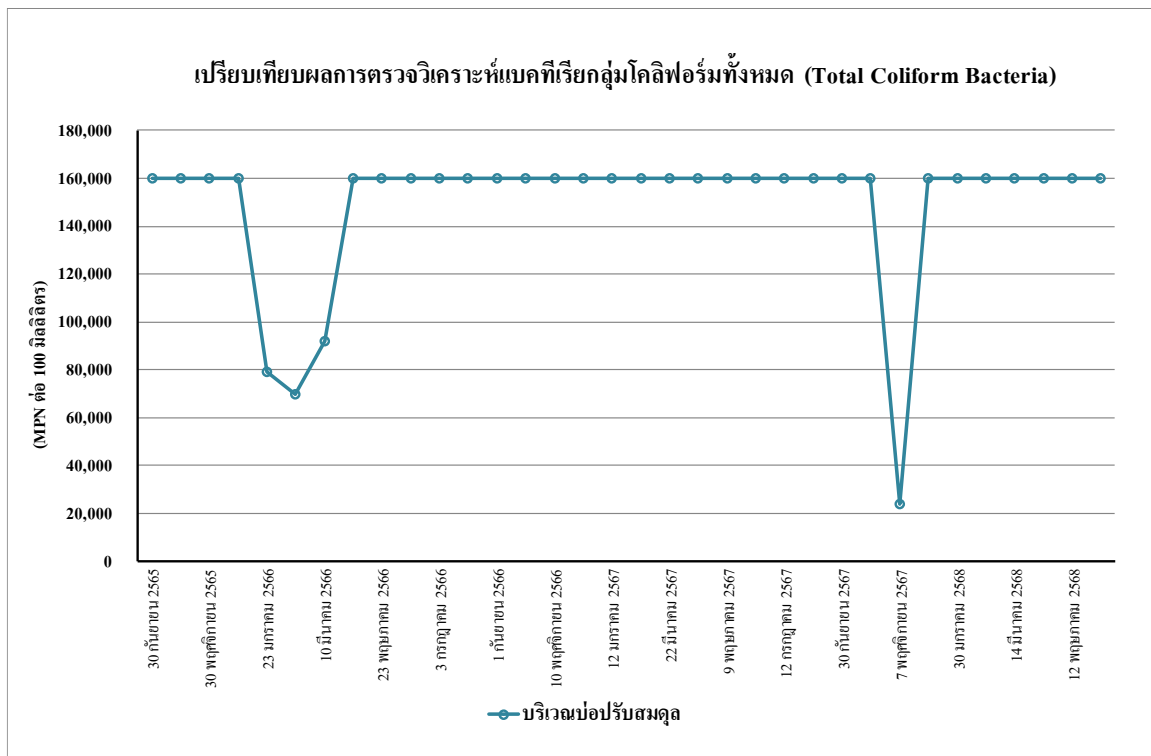

รูปที่ 4.4-39 เปรียบเทียบผลการตรวจวิเคราะห์แบคทีเรียกลุ่มโคลิฟอร์มทั้งหมด (TCB) บริเวณบ่อปรับสมดุล ระหว่างเดือนกันยายน 2565 - มิถุนายน 2568

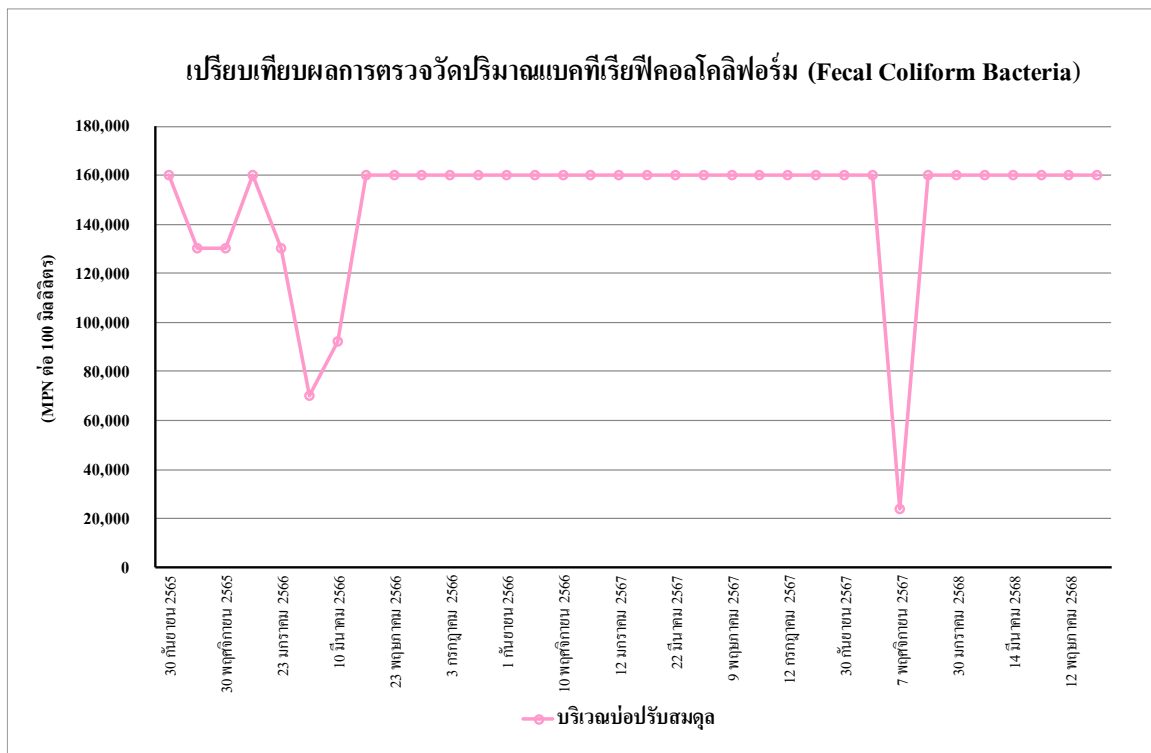

รูปที่ 4.4-40 เปรียบเทียบผลการตรวจวิเคราะห์แบคทีเรียกลุ่มฟิคอลโคลิฟอร์ม (FCB) บริเวณบ่อปรับสมดุล ระหว่างเดือนกันยายน 2565 - มิถุนายน 2568

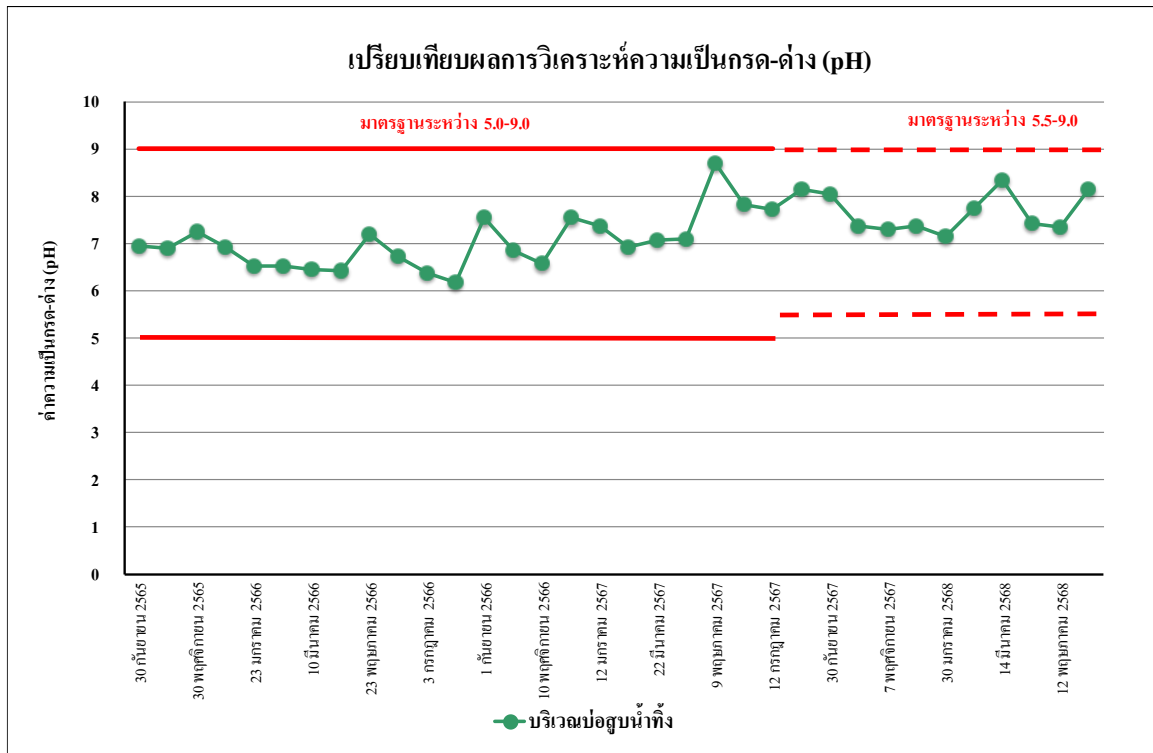

รูปที่ 4.4-41 เปรียบเทียบผลการตรวจวิเคราะห์ค่าความเป็นกรด-ด่าง (pH) บริเวณบ่อสูบน้ำทิ้ง
ระหว่างเดือนกันยายน 2565 - มิถุนายน 2568

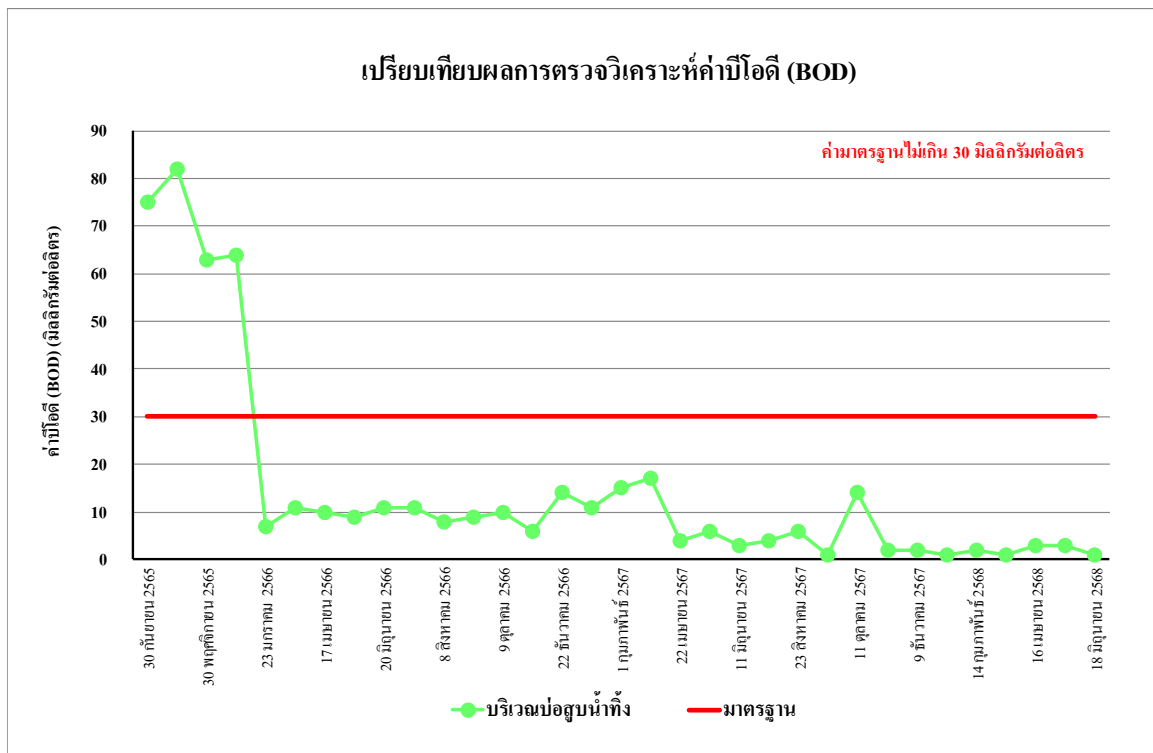

รูปที่ 4.4-42 เปรียบเทียบผลการตรวจวิเคราะห์ค่าบีโอดี (BOD) บริเวณบ่อสูบน้ำทิ้ง
ระหว่างเดือนกันยายน 2565 - มิถุนายน 2568

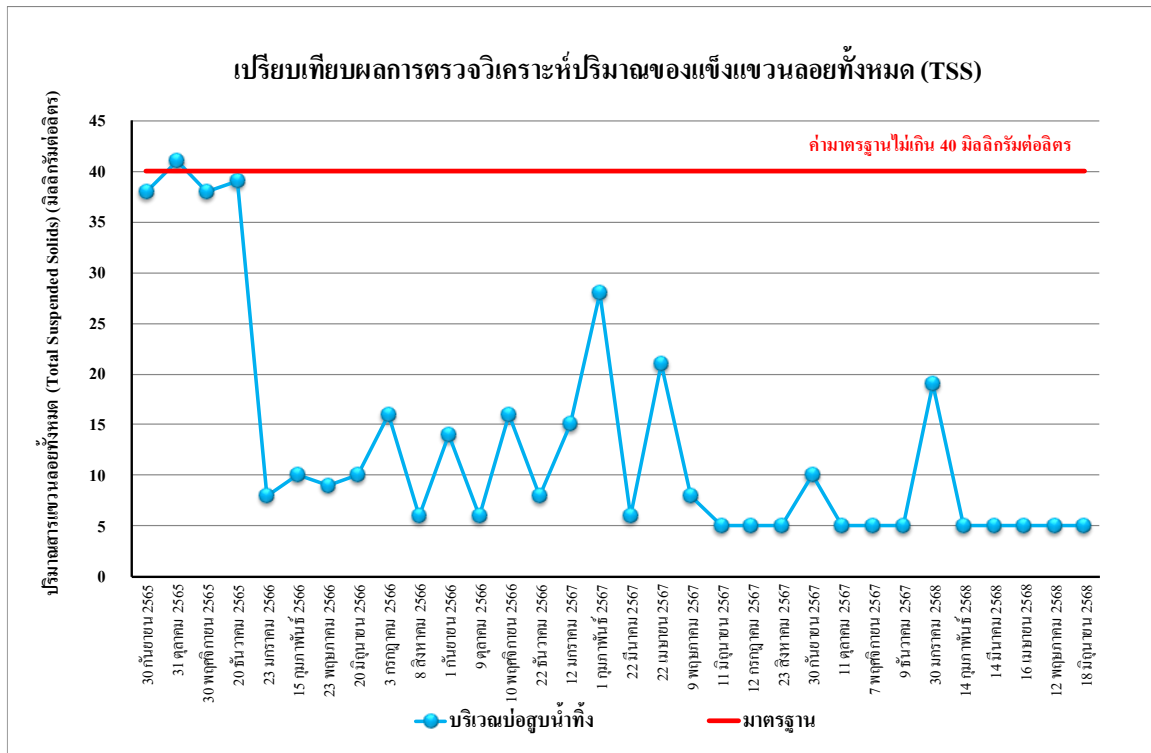

รูปที่ 4.4-43 เปรียบเทียบผลการตรวจวิเคราะห์ปริมาณสารแขวนลอยทั้งหมด (TSS) บริเวณบ่อสูบน้ำทิ้ง
ระหว่างเดือนกันยายน 2565 - มิถุนายน 2568

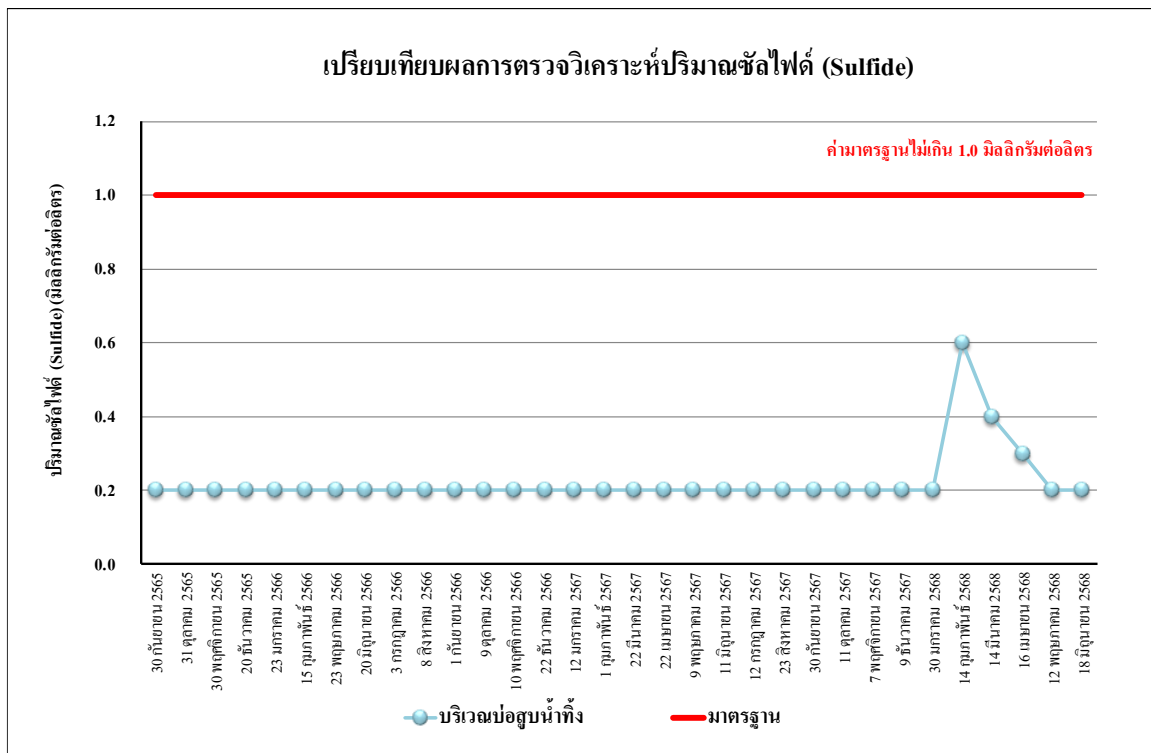

รูปที่ 4.4-44 เปรียบเทียบผลการตรวจวิเคราะห์ปริมาณของซัลไฟด์ (Sulfide) บริเวณบ่อสูบน้ำทิ้ง
ระหว่างเดือนกันยายน 2565 - มิถุนายน 2568

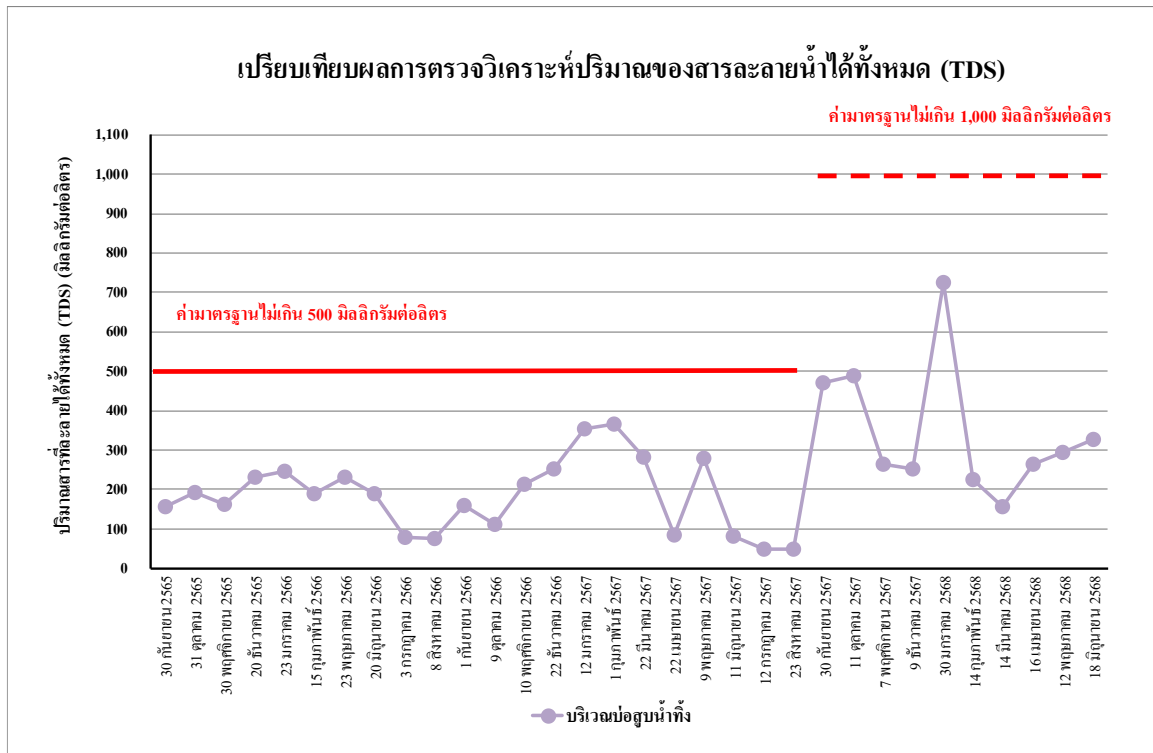

รูปที่ 4.4-45 เปรียบเทียบผลการตรวจวิเคราะห์ปริมาณของสารละลายน้ำได้ทั้งหมด (TDS) บริเวณบ่อสูบน้ำทิ้ง ระหว่างเดือนกันยายน 2565 - มิถุนายน 2568

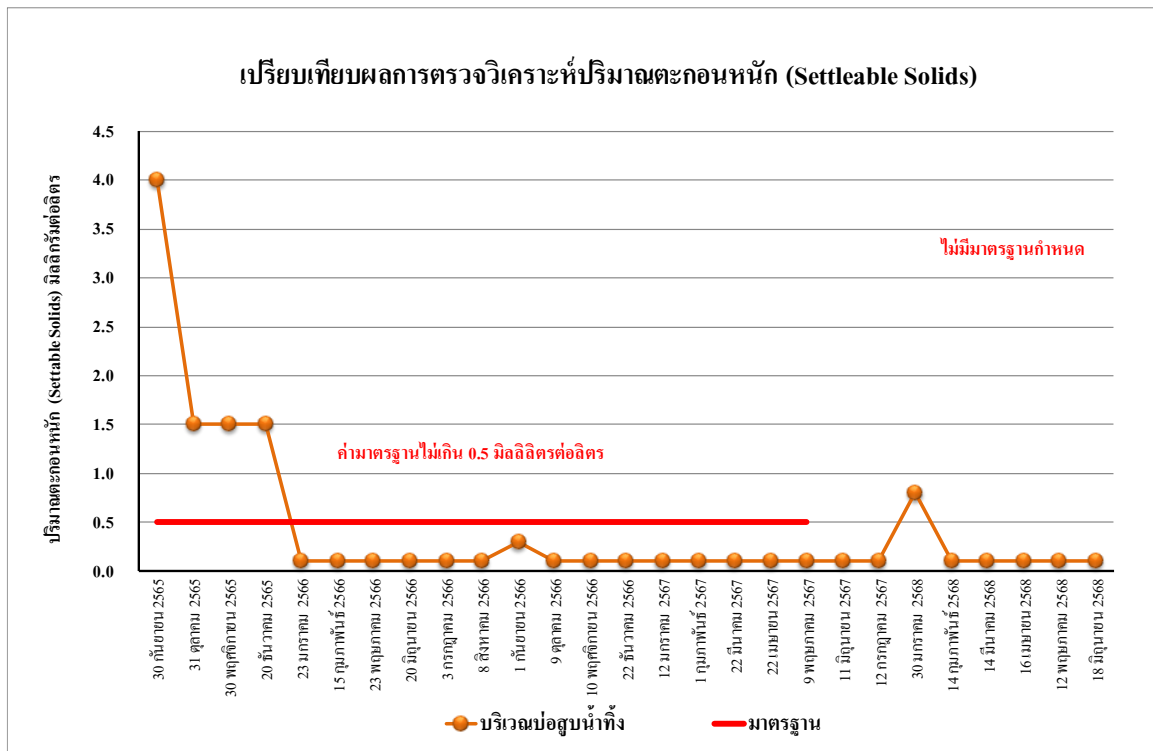

รูปที่ 4.4-46 เปรียบเทียบผลการตรวจวิเคราะห์ปริมาณตะกอนหนัก (Settleable Solids) บริเวณบ่อสูบน้ำทิ้ง ระหว่างเดือนกันยายน 2565 - มิถุนายน 2568

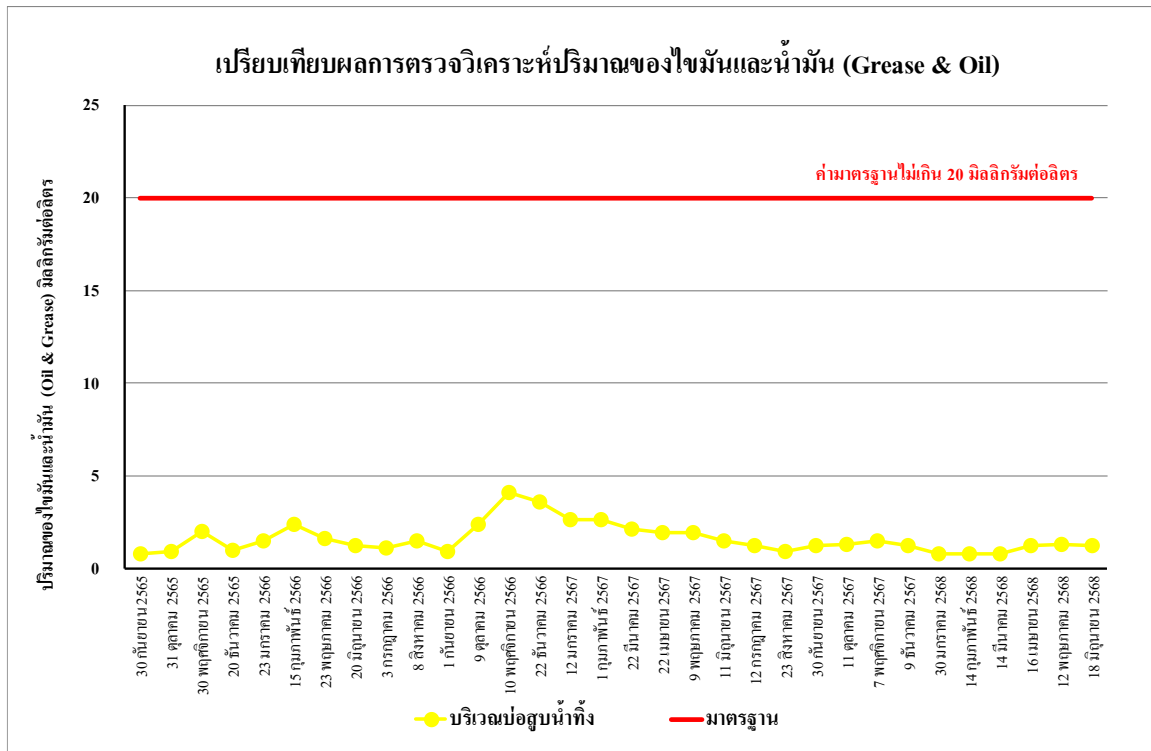

รูปที่ 4.4-47 เปรียบเทียบผลการตรวจวิเคราะห์ปริมาณของไขมันและน้ำมัน (Oil&Grease) บริเวณบ่อสูบน้ำทิ้ง ระหว่างเดือนกันยายน 2565 - มิถุนายน 2568

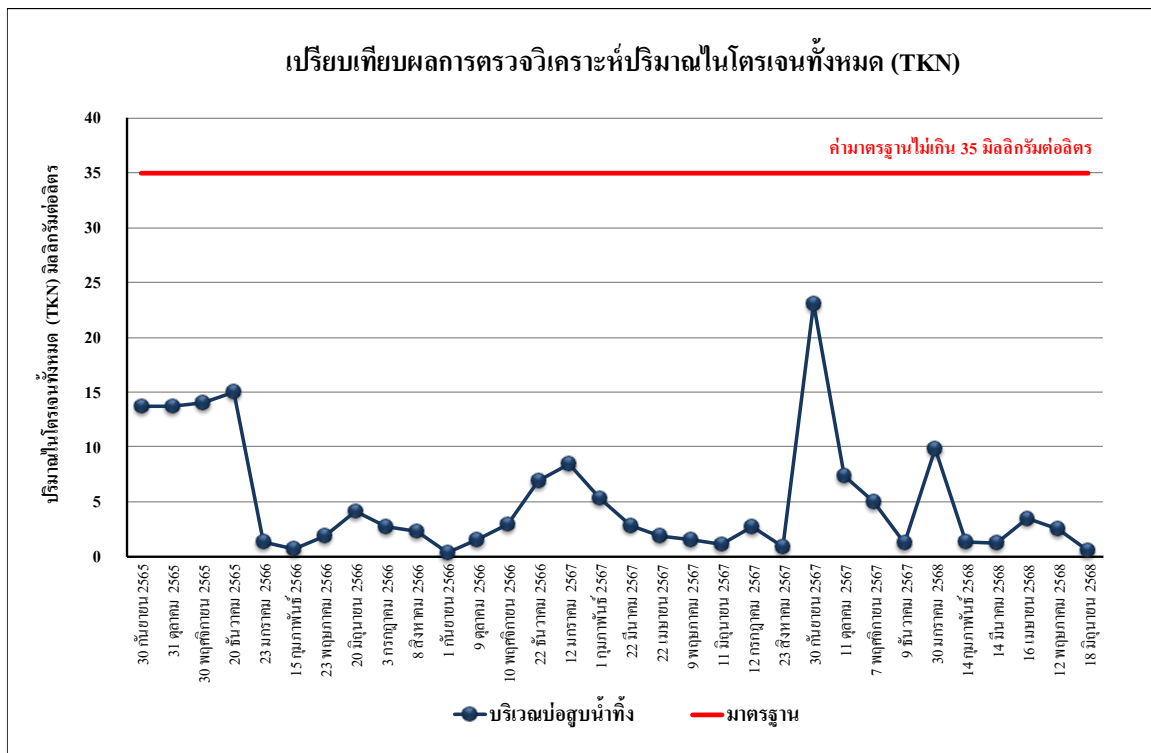

รูปที่ 4.4-48 เปรียบเทียบผลการตรวจวิเคราะห์ปริมาณของไนโตรเจนทั้งหมด (TKN) บริเวณบ่อสูบน้ำทิ้ง ระหว่างเดือนกันยายน 2565 - มิถุนายน 2568

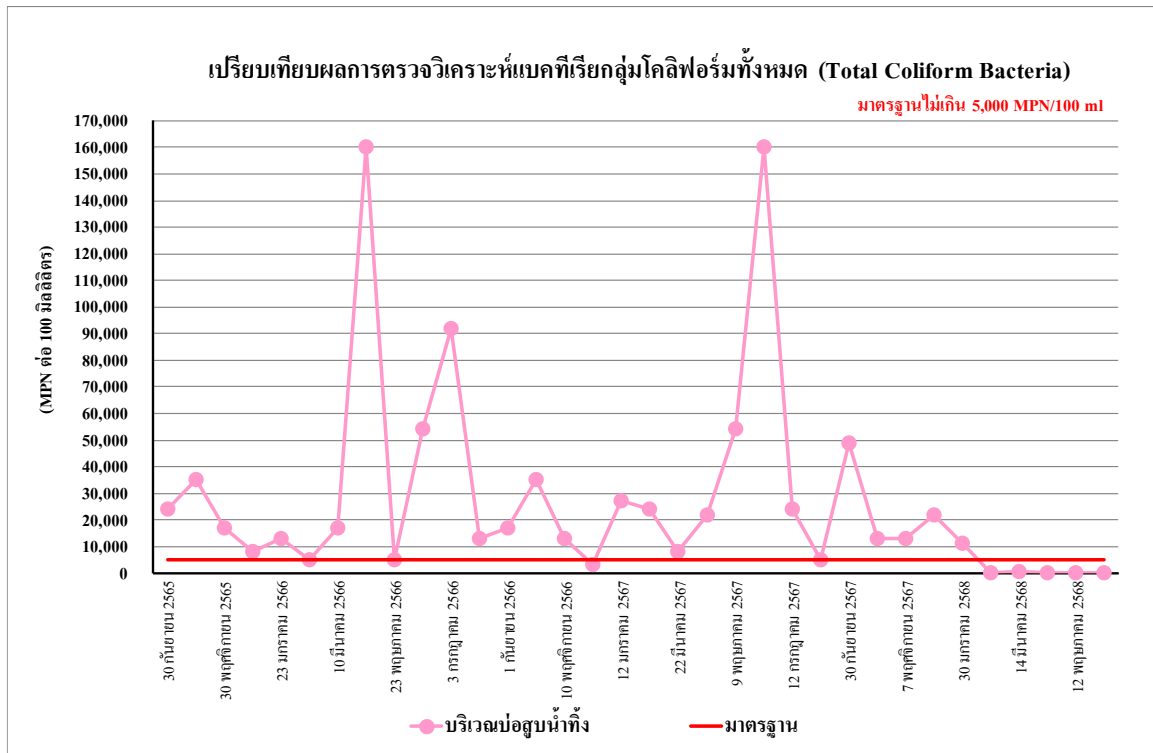

รูปที่ 4.4-49 เปรียบเทียบผลการตรวจวิเคราะห์แบคทีเรียกลุ่มโคลิฟอร์มทั้งหมด (TCB) บริเวณบ่อสูบน้ำทิ้ง
ระหว่างเดือนกันยายน 2565 - มิถุนายน 2568

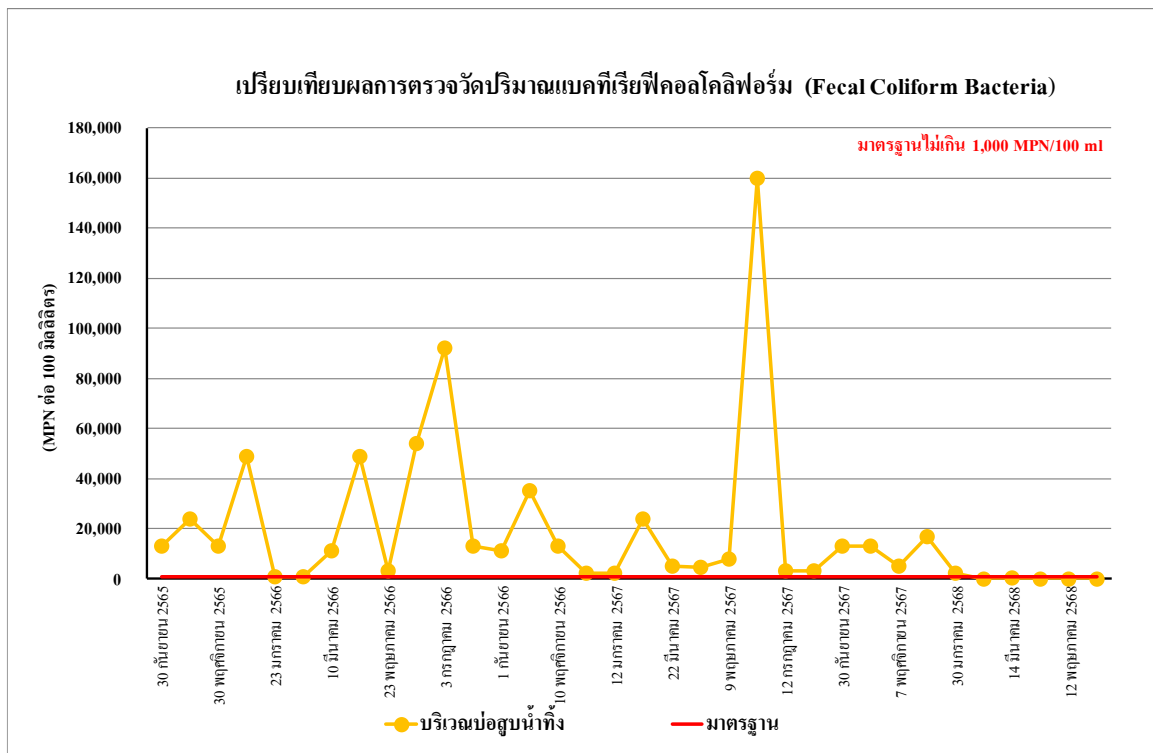

รูปที่ 4.4-50 เปรียบเทียบผลการตรวจวิเคราะห์แบคทีเรียกลุ่มฟิคอลโคลิฟอร์ม (FCB) บริเวณบ่อสูบน้ำทิ้ง
ระหว่างเดือนกันยายน 2565 - มิถุนายน 2568

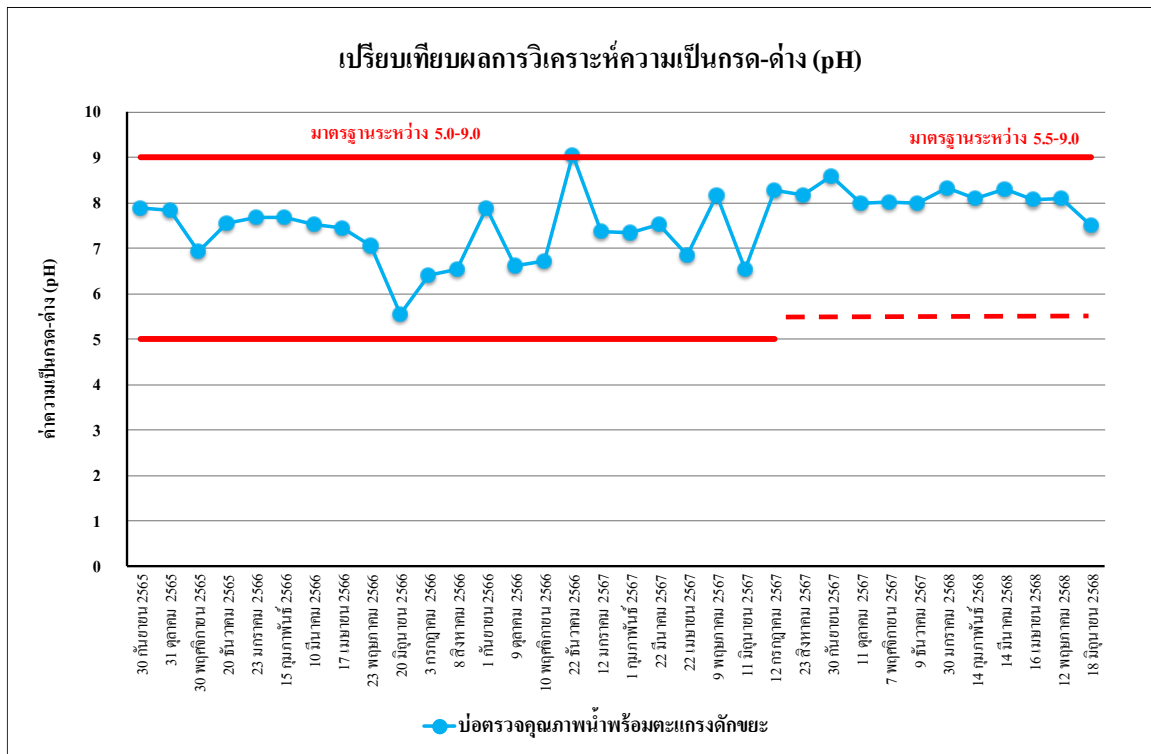

รูปที่ 4.4-51 เปรียบเทียบผลการตรวจวิเคราะห์ค่าความเป็นกรด-ด่าง (pH)

บริเวณบ่อตรวจคุณภาพน้ำพร้อมตะแกรงดักขยะ ระหว่างเดือนกันยายน 2565 - มิถุนายน 2568

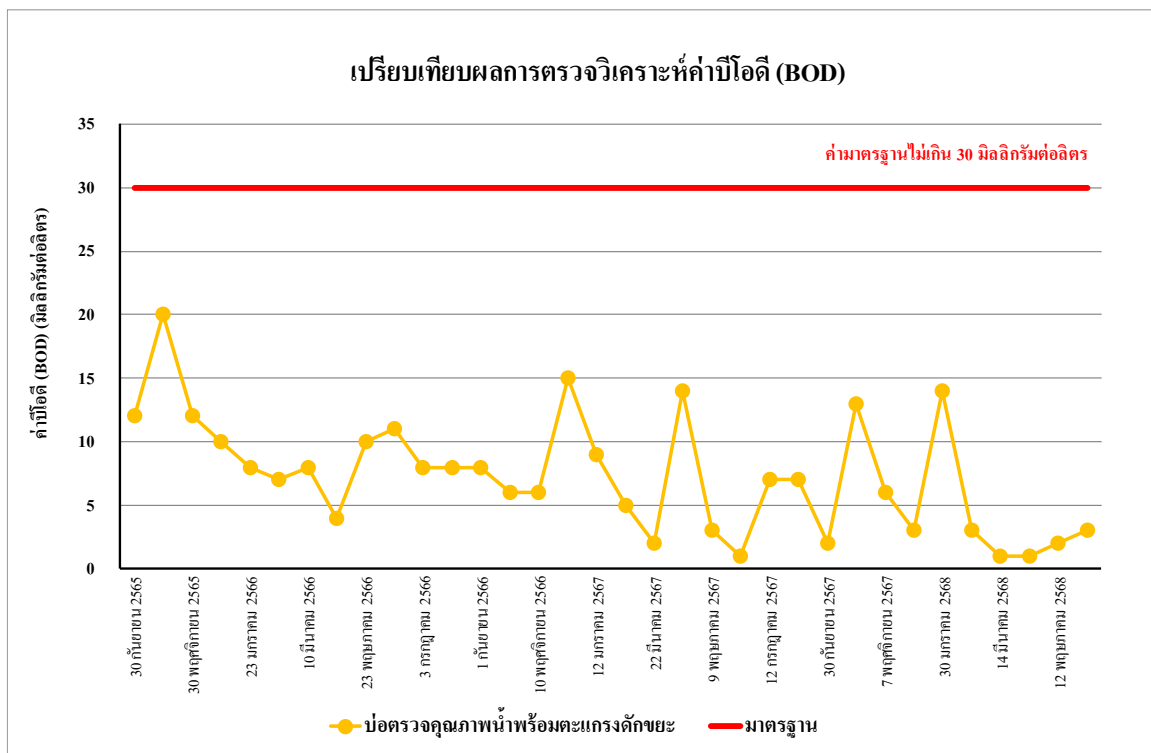

รูปที่ 4.4-52 เปรียบเทียบผลการตรวจวิเคราะห์ค่าบีโอดี (BOD)

บริเวณบ่อตรวจคุณภาพน้ำพร้อมตะแกรงดักขยะ ระหว่างเดือนกันยายน 2565 - มิถุนายน 2568

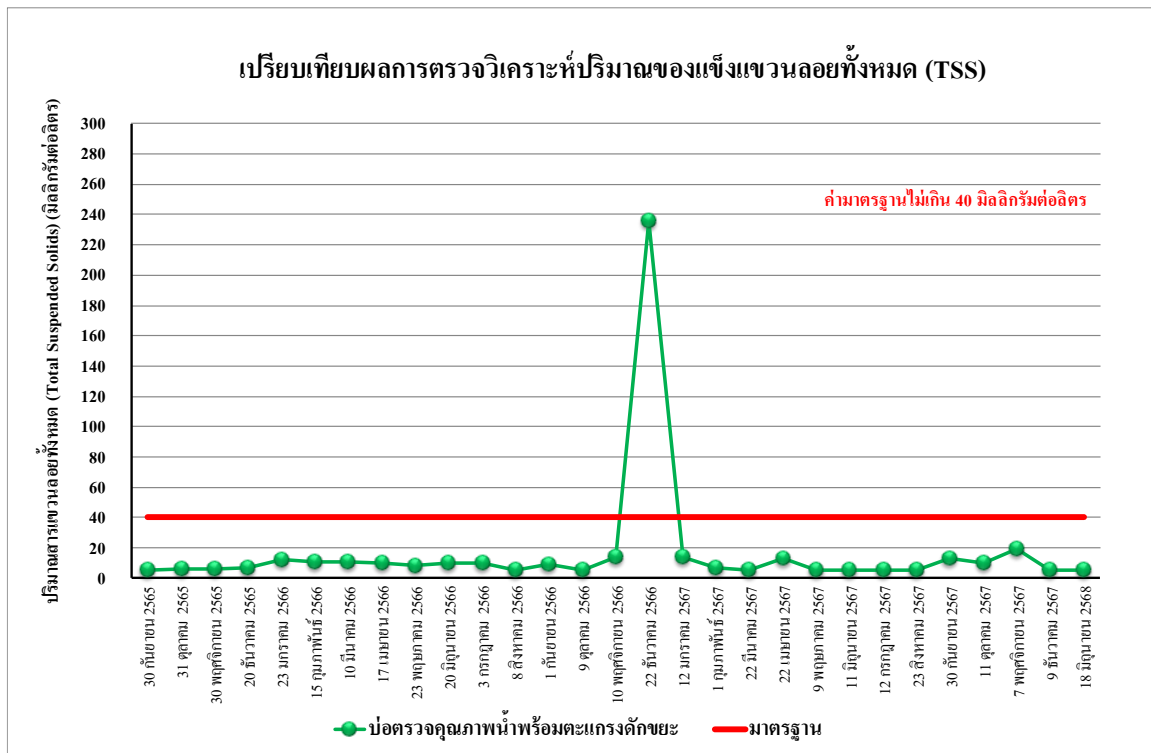

รูปที่ 4.4-53 เปรียบเทียบผลการตรวจวิเคราะห์ปริมาณสารแขวนลอยทั้งหมด (TSS)
บริเวณบ่อตรวจคุณภาพน้ำพร้อมตะแกรงดักขยะ ระหว่างเดือนกันยายน 2565 - มิถุนายน 2568

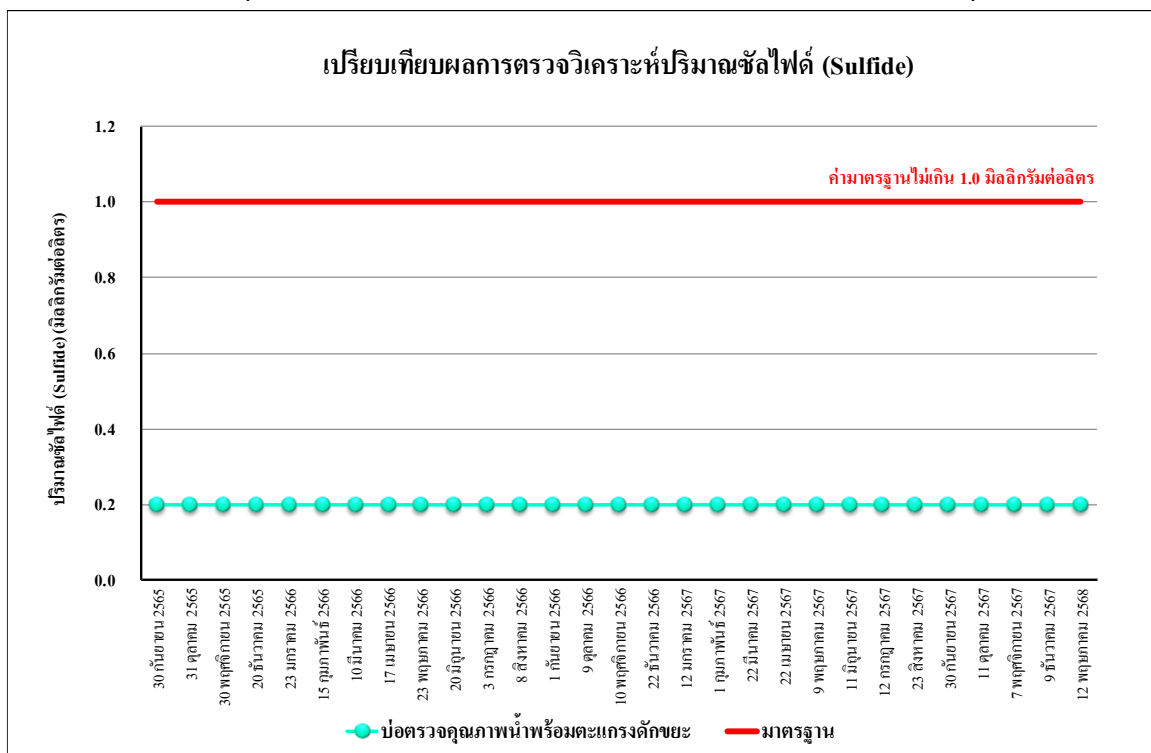

รูปที่ 4.4-54 เปรียบเทียบผลการตรวจวิเคราะห์ปริมาณของซัลไฟด์ (Sulfide)
บริเวณบ่อตรวจคุณภาพน้ำพร้อมตะแกรงดักขยะ ระหว่างเดือนกันยายน 2565 - มิถุนายน 2568

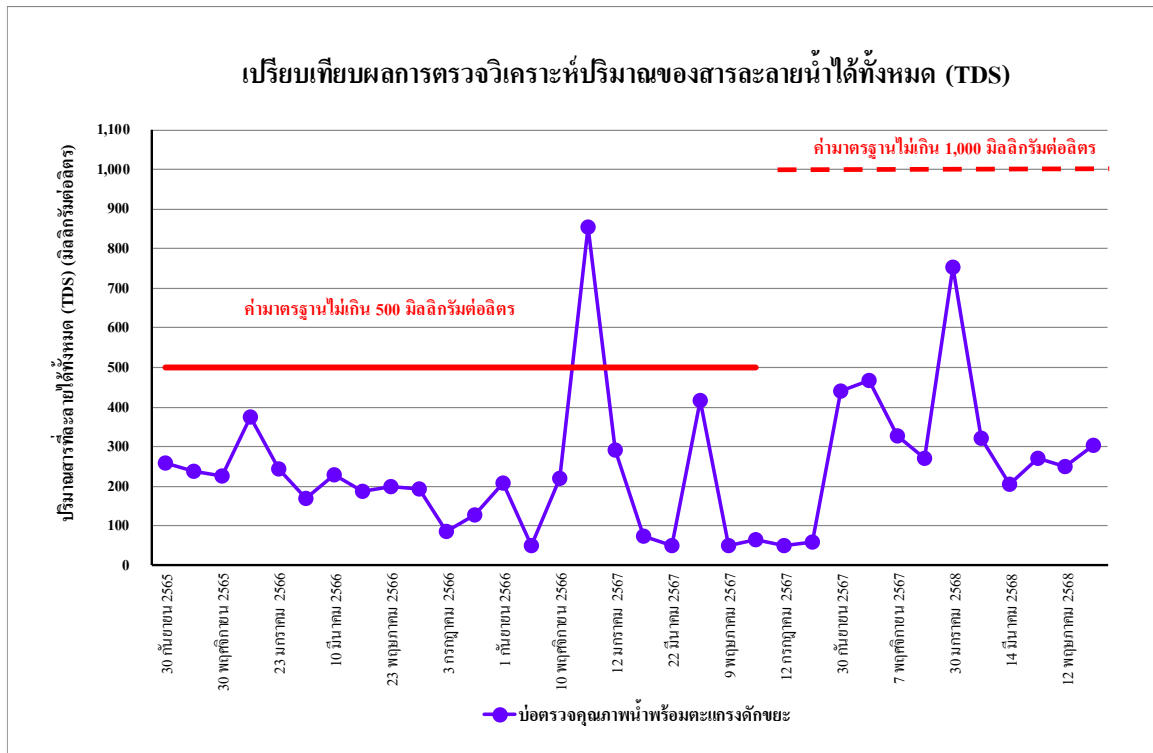

รูปที่ 4.4-55 เปรียบเทียบผลการตรวจวิเคราะห์ปริมาณของสารละลายน้ำได้ทั้งหมด (TDS)
บริเวณบ่อตรวจคุณภาพน้ำพร้อมตะแกรงดักขยะ ระหว่างเดือนกันยายน 2565 - มิถุนายน 2568

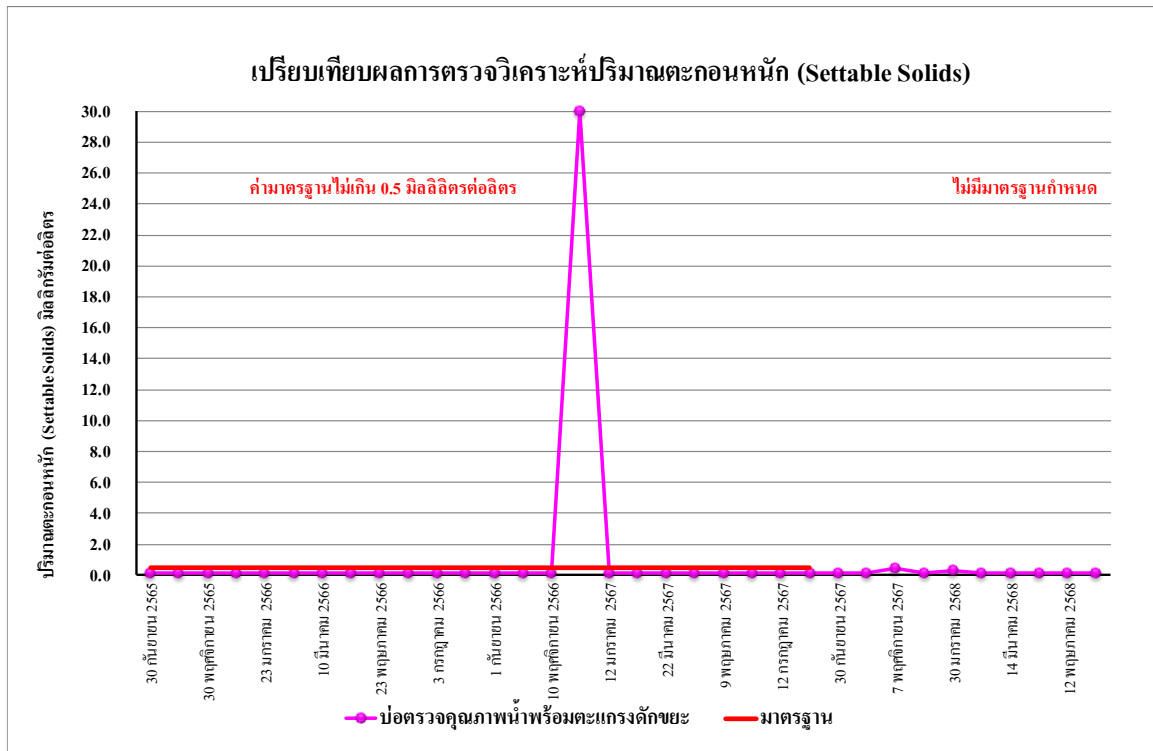

รูปที่ 4.4-56 เปรียบเทียบผลการตรวจวิเคราะห์ปริมาณตะกอนหนัก (Settable Solids)
บริเวณบ่อตรวจคุณภาพน้ำพร้อมตะแกรงดักขยะ ระหว่างเดือนกันยายน 2565 - มิถุนายน 2568

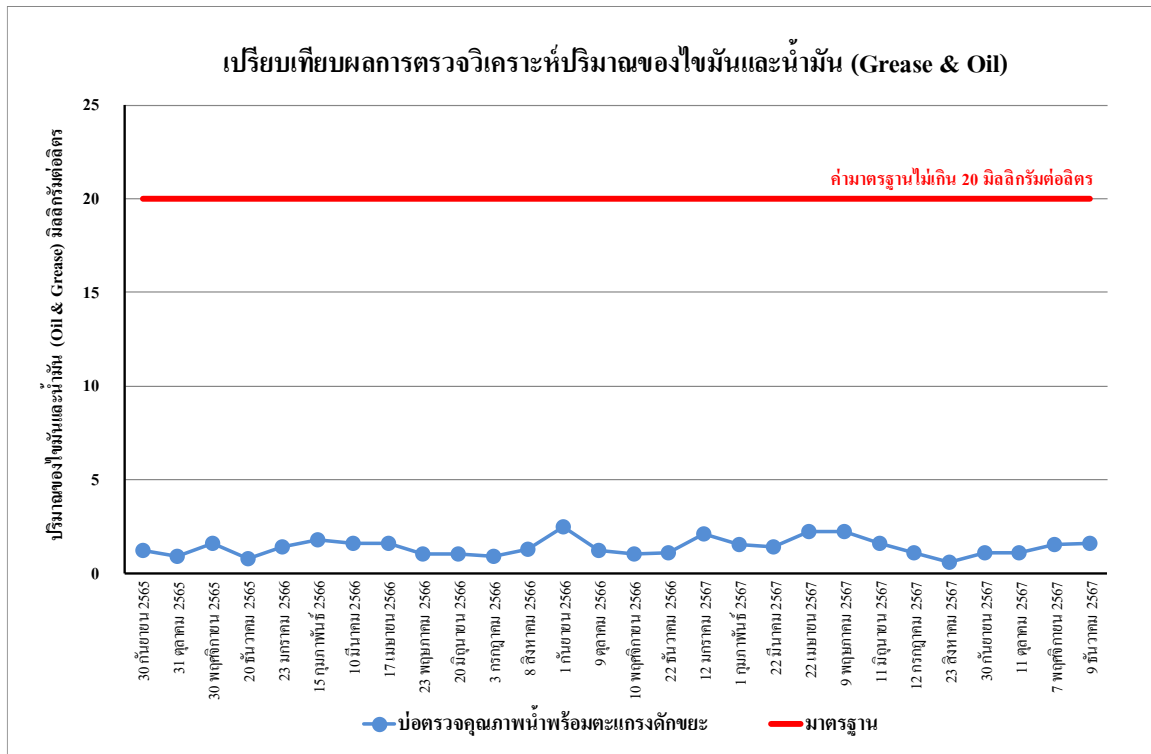

รูปที่ 4.4-57 เปรียบเทียบผลการตรวจวิเคราะห์ปริมาณของไขมันและน้ำมัน (Oil & Grease) บริเวณบ่อตรวจคุณภาพน้ำพร้อมตะแกรงดักขยะ ระหว่างเดือนกันยายน 2565 - มิถุนายน 2568

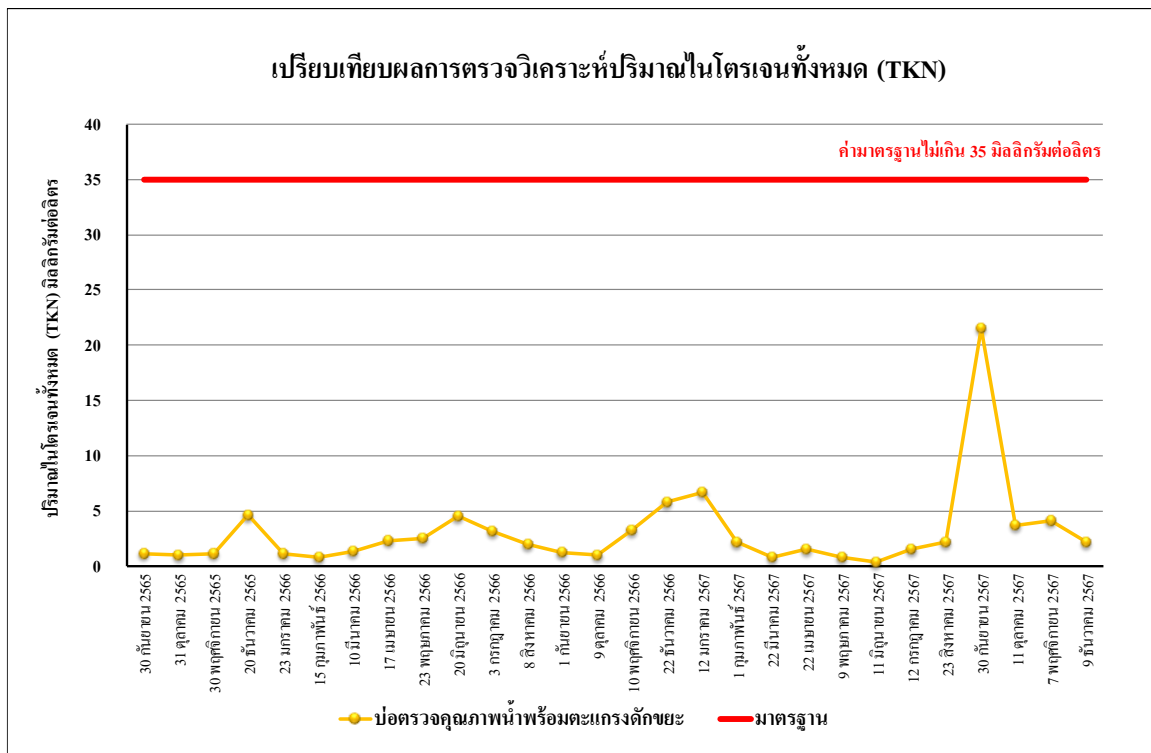

รูปที่ 4.4-58 เปรียบเทียบผลการตรวจวิเคราะห์ปริมาณของไนโตรเจนทั้งหมด (TKN) บริเวณบ่อตรวจคุณภาพน้ำพร้อมตะแกรงดักขยะ ระหว่างเดือนกันยายน 2565 - มิถุนายน 2568

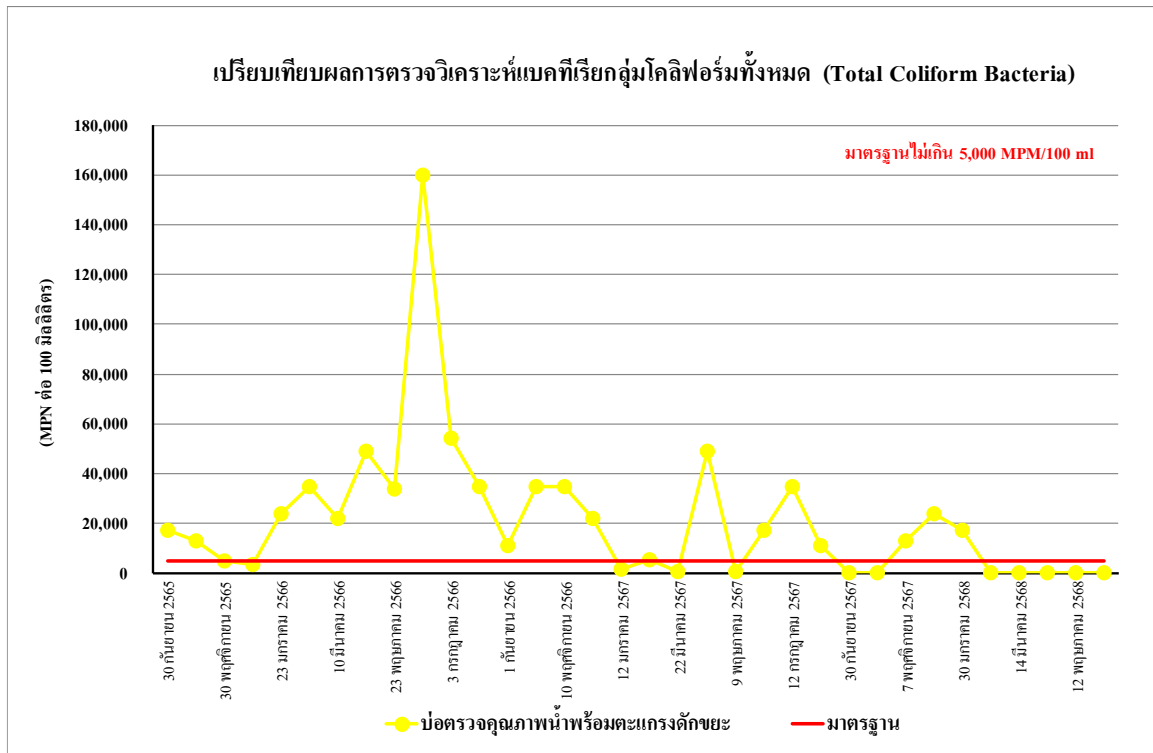

รูปที่ 4.4-59 เปรียบเทียบผลการตรวจวิเคราะห์แบคทีเรียกลุ่มโคลิฟอร์มทั้งหมด (TCB)
บริเวณบ่อตรวจคุณภาพน้ำพร้อมตะแกรงดักขยะ ระหว่างเดือนกันยายน 2565 - มิถุนายน 2568

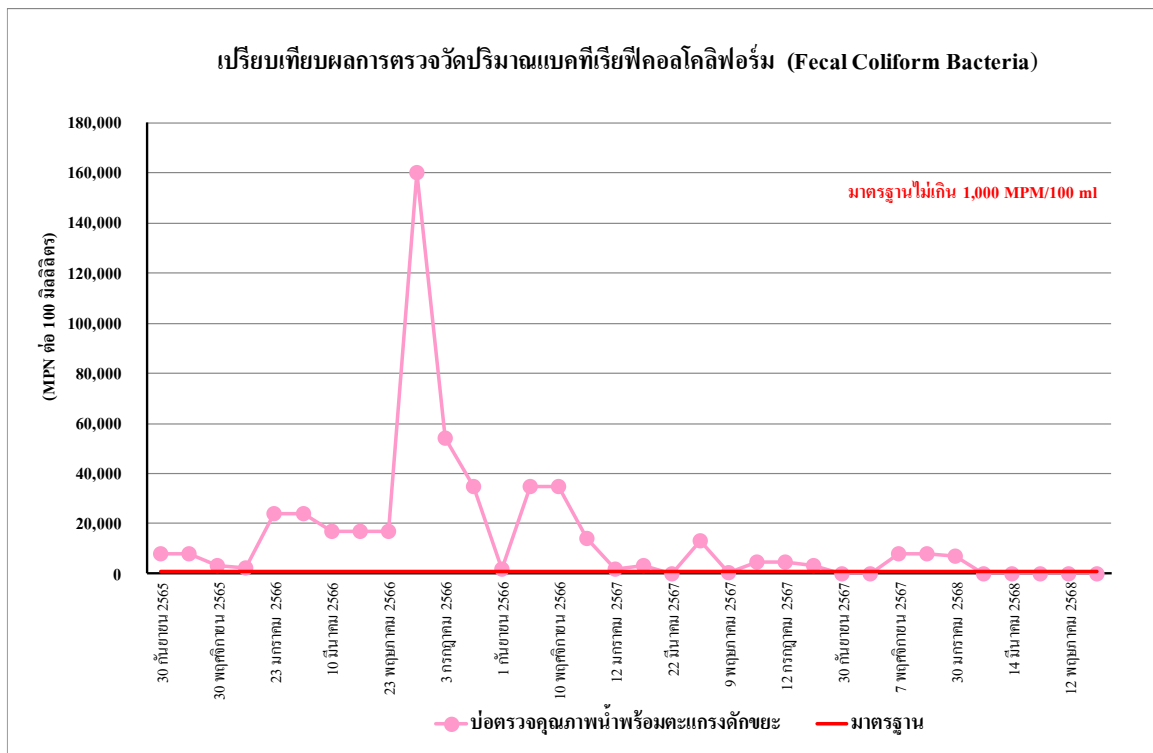

รูปที่ 4.4-60 ผลการตรวจวิเคราะห์แบคทีเรียกลุ่มฟีคอลโคลิฟอร์ม (FCB)
บริเวณบ่อตรวจคุณภาพน้ำพร้อมตะแกรงดักขยะ ระหว่างเดือนกันยายน 2565 - มิถุนายน 2568

4.4.1.3 ผลการตรวจวัดคุณภาพน้ำผิ่ผ้งเย็น ประจำเดือนพฤษภาคม 2568

การตรวจวิเคราะห์คุณภาพน้ำผิ่ผ้งเย็น ประจำเดือนพฤษภาคม 2568 จำนวน 3 จุด ได้แก่ บริเวณจุดน้ำไหลเข้ามาเติมในระบบ บริเวณในอ่างรองรับน้ำ และท่อน้ำทิ้งจากหอผิ่ผ้งเย็น โดยดำเนินการตรวจวัด 6 เดือน/ครั้ง โดยทำการตรวจวัดคุณภาพน้ำทั้งในดัชนีต่าง ๆ ดังนี้ คือ ค่าความเป็นกรดด่าง (pH) ปริมาณแบคทีเรียกลุ่มโคลิฟอร์มทั้งหมด (TCB) คลอรีนอิสระคงเหลือ (Residual chlorine) และเชื้อลิจิโอนেলা (*Legionella pneumophila*) พบว่า มีค่าอยู่ในเกณฑ์มาตรฐานตามประกาศกรมอนามัย พ.ศ.2544 เรื่อง ข้อปฏิบัติการควบคุมเชื้อลิจิโอนেলাในหอผิ่ผ้งเย็นของอาคารในประเทศไทย ผลการตรวจวัด แสดงดัง ตารางที่ 4.4-7 ถึงตารางที่ 4.4-9 และรูปที่ 4.4-61 ถึงรูปที่ 4.4-72 และภาพที่ 4.4-2

ตารางที่ 4.4-7 ผลการวิเคราะห์คุณภาพน้ำผิ่ผ้งเย็น บริเวณจุดที่น้ำไหลเข้ามาเติมในระบบ

ดัชนีตรวจวัด	หน่วย	ผลการวิเคราะห์	มาตรฐาน
		12 พฤษภาคม 2568	
pH	-	8.04	-
Free Chlorine	mg/l	<0.01*	มากกว่า 1.0
Total Coliform Bacteria	MPN/100 ml	<1.8*	-
<i>Legionella pneumophila</i> **	CFU/L	ND	<100,000 ^(ก)

มาตรฐาน ประกาศกรมอนามัย พ.ศ.2544 เรื่อง ข้อปฏิบัติการควบคุมเชื้อลิจิโอนেলাในหอผิ่ผ้งเย็นของอาคารในประเทศไทย

- (ก) 1. <100,000 CFU/L เพิ่มเติมการบำรุงรักษา ตรวจสอบเฟ้ระวังและติดตามผลของระบบผิ่ผ้งเย็น
2. 100,000 - 1,000 000 CFU/ สภาวะที่จะมีอันตรายเกิดขึ้นได้ ต้องออกหนังสือแจ้งเตือนให้มีการประเมินผลวิธีการบำรุงรักษาใหม่ รวมทั้งกระบวนการทำลายเชื้อในน้ำที่ใช้อยู่ การแก้ไขให้ถูกต้อง การตรวจสอบเฟ้ระวัง และติดตามผล
3. >1,000,000 CFU/L อยู่ในสภาวะที่เป็นอันตรายร้ายแรง ต้องออกคำสั่งปิดระบบทันทีเพื่อกำจัดสิ่งปนเปื้อน ทำความสะอาด ทำลายเชื้อ ตรวจสอบ เฟ้ระวังและติดตามผล

หมายเหตุ สภาพตัวอย่าง: ใส

* Detection Limit = ค่าต่ำสุดที่สามารถตรวจวัดได้

** วิเคราะห์โดย บริษัท สบเชื้อแล็บ เอ็นไอ แอนด์ คอนซัลแตนท์ จำกัด

- ไม่มีมาตรฐานกำหนด

ND = Not Detected (ตรวจไม่พบ)

ตารางที่ 4.4-8 ผลการวิเคราะห์คุณภาพน้ำห่อฝิ่งเย็น บริเวณในอ่างรองรับน้ำ

ดัชนีตรวจวัด	หน่วย	ผลการวิเคราะห์	มาตรฐาน
		12 พฤษภาคม 2568	
pH	-	8.58	-
Free Chlorine	mg/l	<0.01*	มากกว่า 1.0
Total Coliform Bacteria	MPN/100 ml	<1.8*	-
<i>Legionella pneumophila</i> **	CFU/L	80,000	<100,000 ⁽ⁿ⁾

มาตรฐาน ประกาศกรมอนามัย พ.ศ.2544 เรื่อง ข้อปฏิบัติการควบคุมเชื้อลิจิโอนัลลาในห่อฝิ่งเย็นของอาคารในประเทศไทย

- (ก) 1. <100,000 CFU/L เพิ่มเดิมการบำรุงรักษา ตรวจสอบเฟ้ระวังและติดตามผลของระบบฝิ่งเย็น
2. 100,000 - 1,000 000 CFU/ สภาวะที่จะมีอันตรายเกิดขึ้นได้ ต้องออกหนังสือแจ้งเตือนให้มีการประเมินผลวิธีการบำรุงรักษาใหม่ รวมทั้งกระบวนการทำลายเชื้อในน้ำที่ใช้อยู่ การแก้ไขให้ถูกต้อง การตรวจสอบเฟ้ระวัง และการติดตามผล
3. >1,000,000 CFU/L อยู่ในสภาวะที่เป็นอันตรายร้ายแรง ต้องออกคำสั่งปิดระบบทันทีเพื่อกำจัดสิ่งปนเปื้อน ทำความสะอาด ทำลายเชื้อ ตรวจสอบ เฟ้ระวังและติดตามผล

หมายเหตุ สภาพตัวอย่าง: ไส

* Detection Limit = ค่าต่ำสุดที่สามารถตรวจวัดได้

** วิเคราะห์โดย บริษัท สเปเชียล แล็บ เอ็นไว แอนด์ คอนซัลแตนท์ จำกัด

- ไม่มีมาตรฐานกำหนด

ตารางที่ 4.4-9 ผลการวิเคราะห์คุณภาพน้ำห่อฝิ่งเย็น บริเวณต่อน้ำทิ้งจากห่อฝิ่งเย็น

ดัชนีตรวจวัด	หน่วย	ผลการวิเคราะห์	มาตรฐาน
		12 พฤษภาคม 2568	
pH	-	8.09	-
Free Chlorine	mg/l	<0.01 *	มากกว่า 1.0
Total Coliform Bacteria	MPN/100 ml	<1.8*	-
<i>Legionella pneumophila</i> ***	CFU/L	20,000	<100,000 ⁽ⁿ⁾

มาตรฐาน ประกาศกรมอนามัย พ.ศ.2544 เรื่อง ข้อปฏิบัติการควบคุมเชื้อลิจิโอนัลลาในห่อฝิ่งเย็นของอาคารในประเทศไทย

- (ก) 1. <100,000 CFU/L เพิ่มเดิมการบำรุงรักษา ตรวจสอบเฟ้ระวังและติดตามผลของระบบฝิ่งเย็น
2. 100,000 - 1,000 000 CFU/ สภาวะที่จะมีอันตรายเกิดขึ้นได้ ต้องออกหนังสือแจ้งเตือนให้มีการประเมินผลวิธีการบำรุงรักษาใหม่ รวมทั้งกระบวนการทำลายเชื้อในน้ำที่ใช้อยู่ การแก้ไขให้ถูกต้อง การตรวจสอบเฟ้ระวัง และการติดตามผล
3. >1,000,000 CFU/L อยู่ในสภาวะที่เป็นอันตรายร้ายแรง ต้องออกคำสั่งปิดระบบทันทีเพื่อกำจัดสิ่งปนเปื้อน ทำความสะอาด ทำลายเชื้อ ตรวจสอบ เฟ้ระวังและติดตามผล

หมายเหตุ สภาพตัวอย่าง: ไส

* Detection Limit = ค่าต่ำสุดที่สามารถตรวจวัดได้

** ผลการตรวจวัดที่มีค่าไม่เป็นไปตามเกณฑ์มาตรฐานที่กำหนด

*** วิเคราะห์โดย บริษัท สเปเชียล แล็บ เอ็นไว แอนด์ คอนซัลแตนท์ จำกัด

- ไม่มีมาตรฐานกำหนด

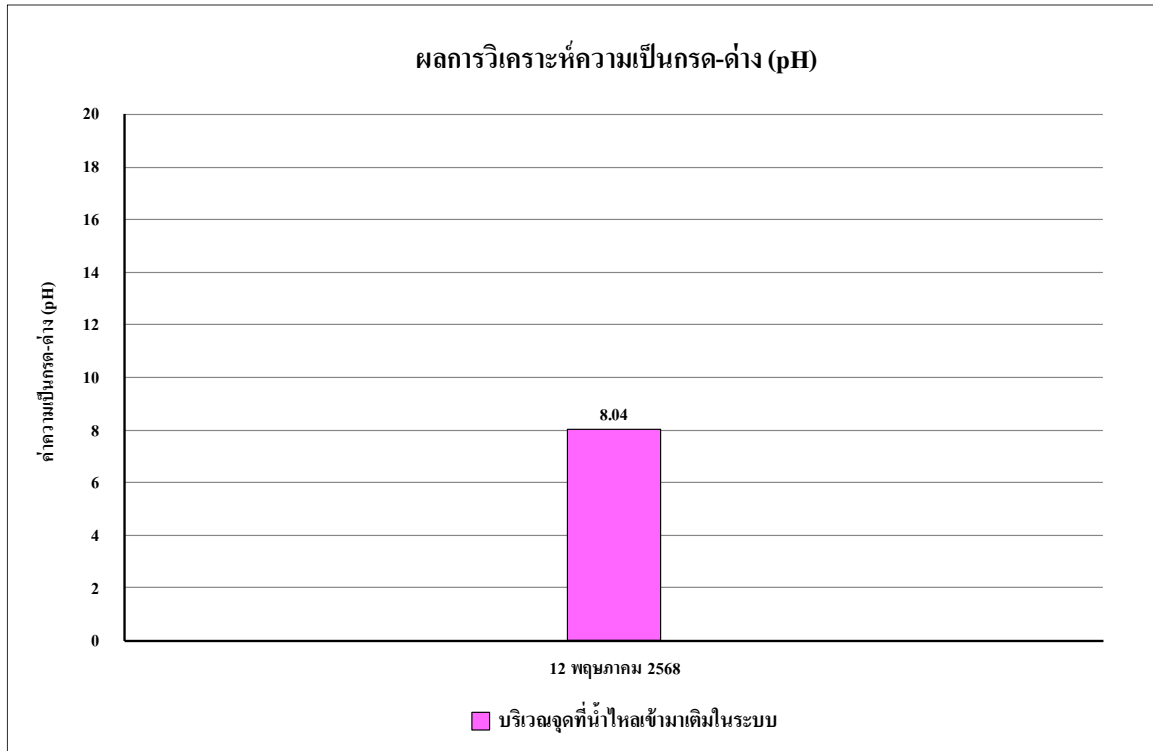

รูปที่ 4.4-61 ผลการตรวจวิเคราะห์ค่าความเป็นกรด-ด่าง (pH)
บริเวณจุดที่น้ำไหลเข้ามาเติมในระบบ ประจำเดือนพฤษภาคม 2568

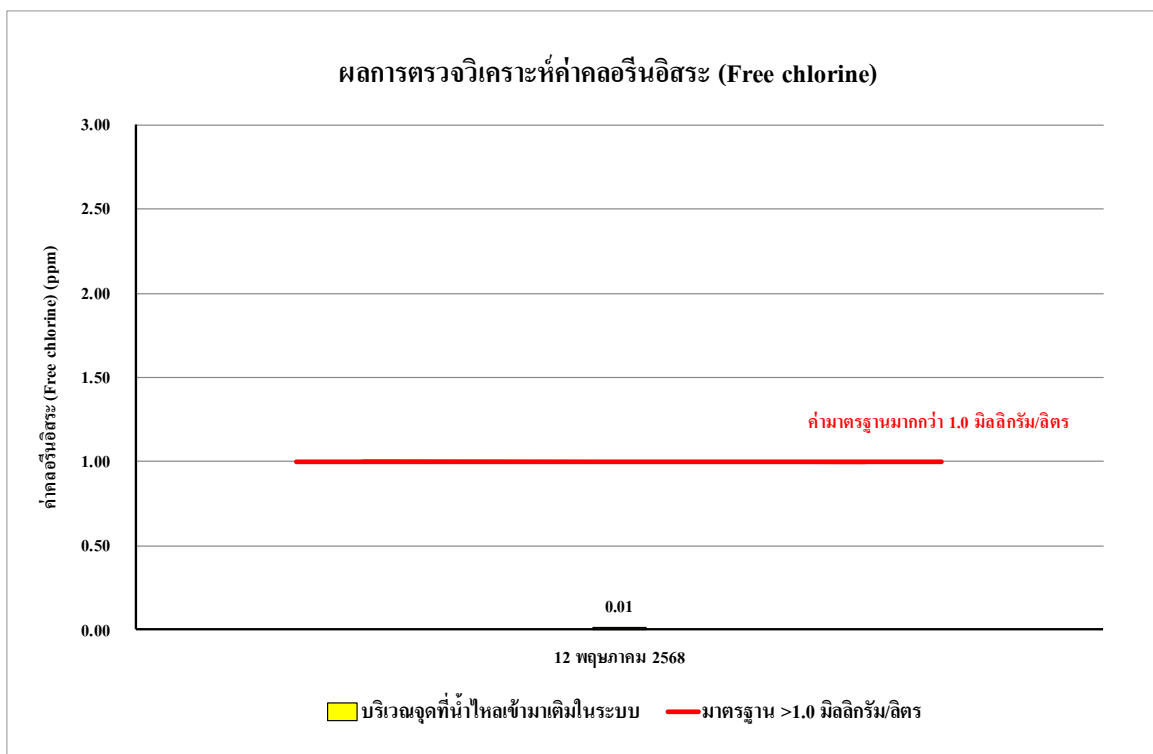

รูปที่ 4.4-62 ผลการตรวจวิเคราะห์ค่าคลอรีนอิสระ (Free chlorine)
บริเวณจุดที่น้ำไหลเข้ามาเติมในระบบ ประจำเดือนพฤษภาคม 2568

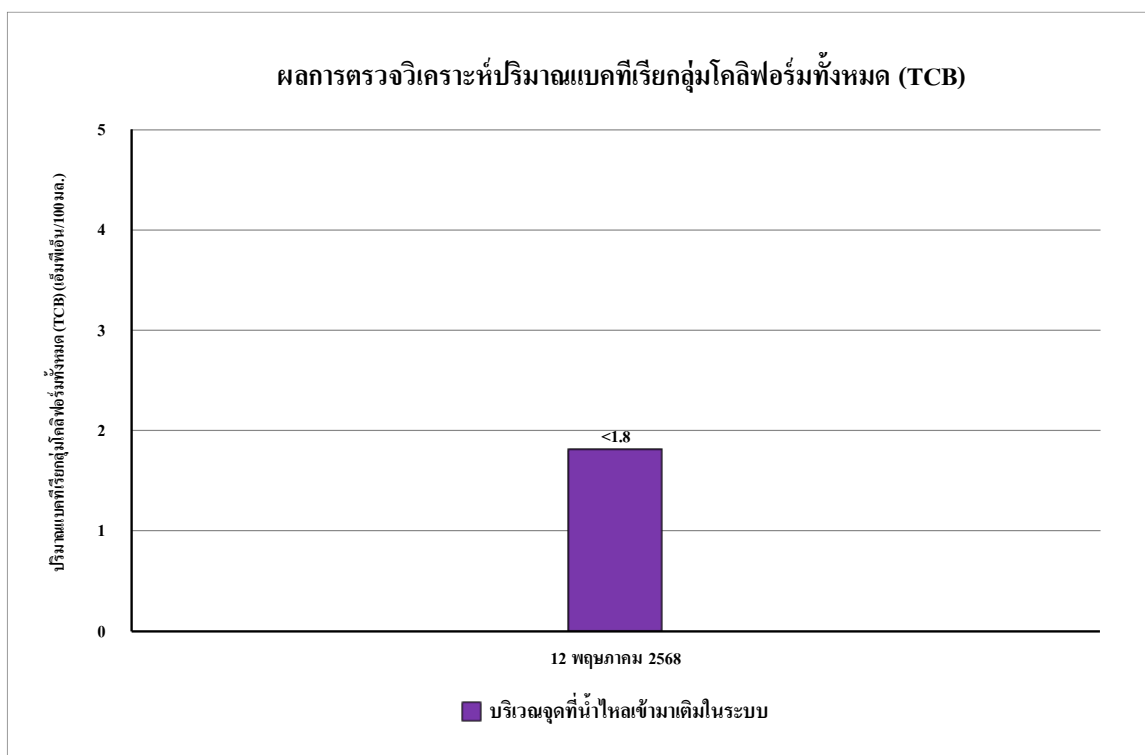

รูปที่ 4.4-63 ผลการตรวจวิเคราะห์ปริมาณแบคทีเรียกลุ่มโคลิฟอร์มทั้งหมด (TCB)
บริเวณจุดที่น้ำไหลเข้ามาเติมในระบบ ประจำเดือนพฤษภาคม 2568

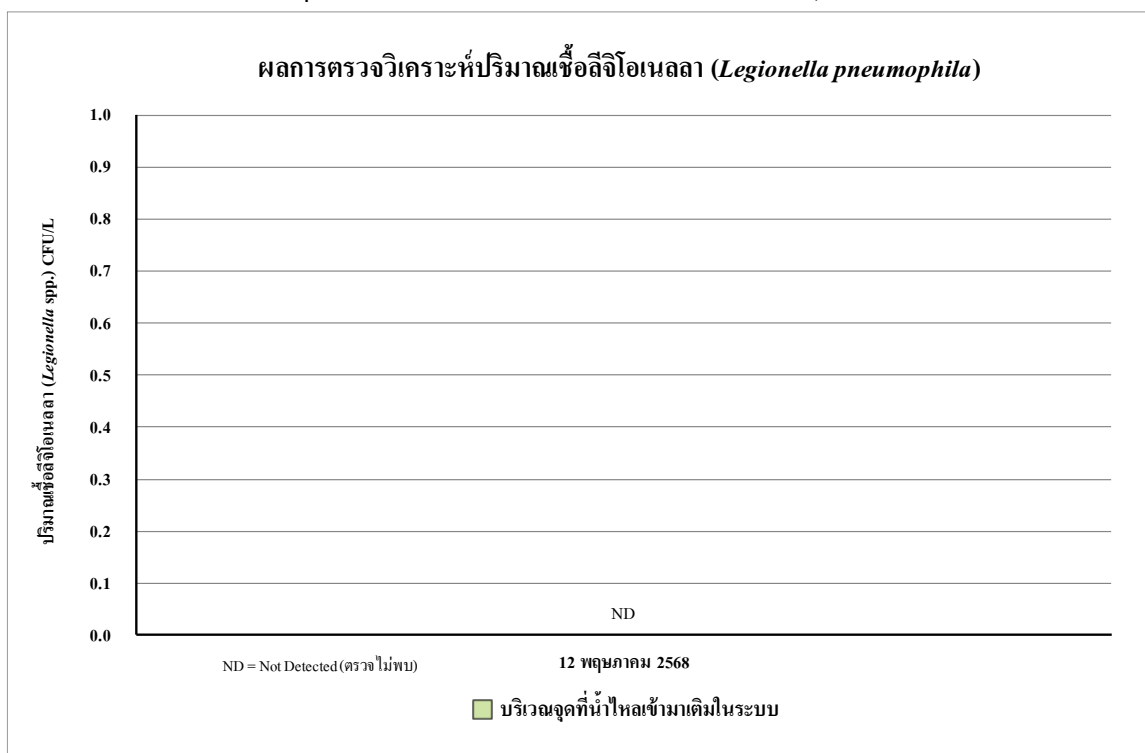

รูปที่ 4.4-64 ผลการตรวจวิเคราะห์ปริมาณเชื้อลิจิโอเนลลา (*Legionella pneumophila*)
บริเวณจุดที่น้ำไหลเข้ามาเติมในระบบ ประจำเดือนพฤษภาคม 2568

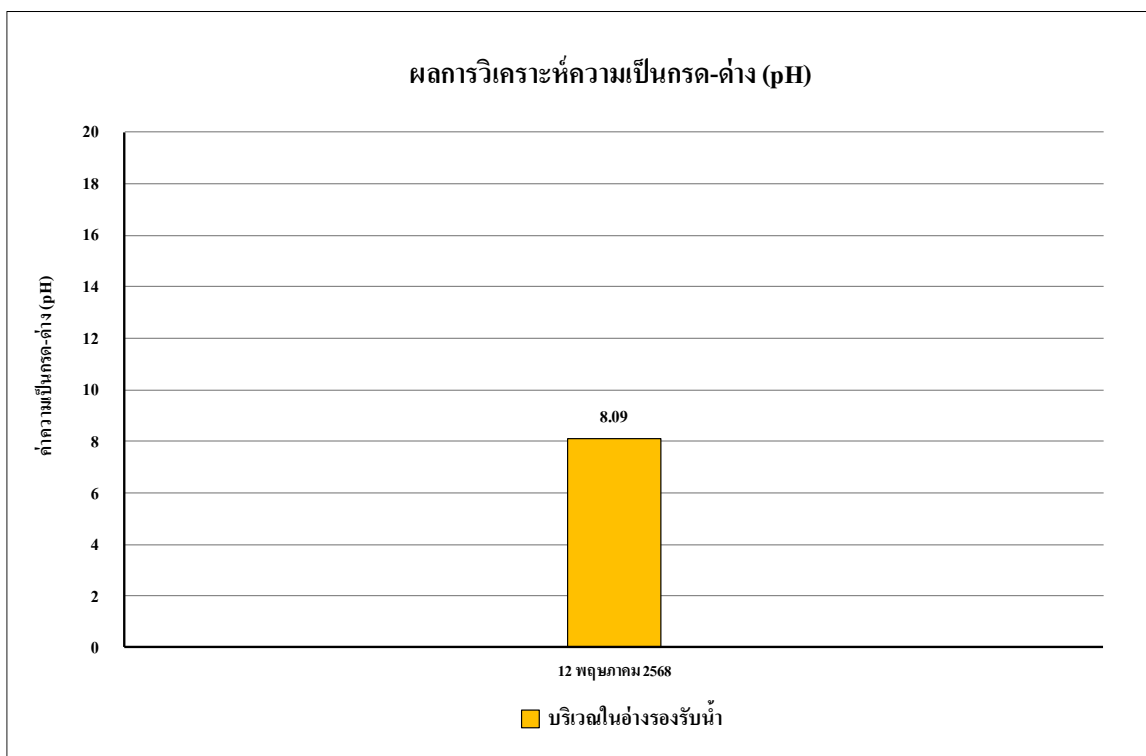

รูปที่ 4.4-65 ผลการตรวจวิเคราะห์ค่าความเป็นกรด-ด่าง (pH)
บริเวณในอ่างรองรับน้ำ ประจำเดือนพฤษภาคม 2568

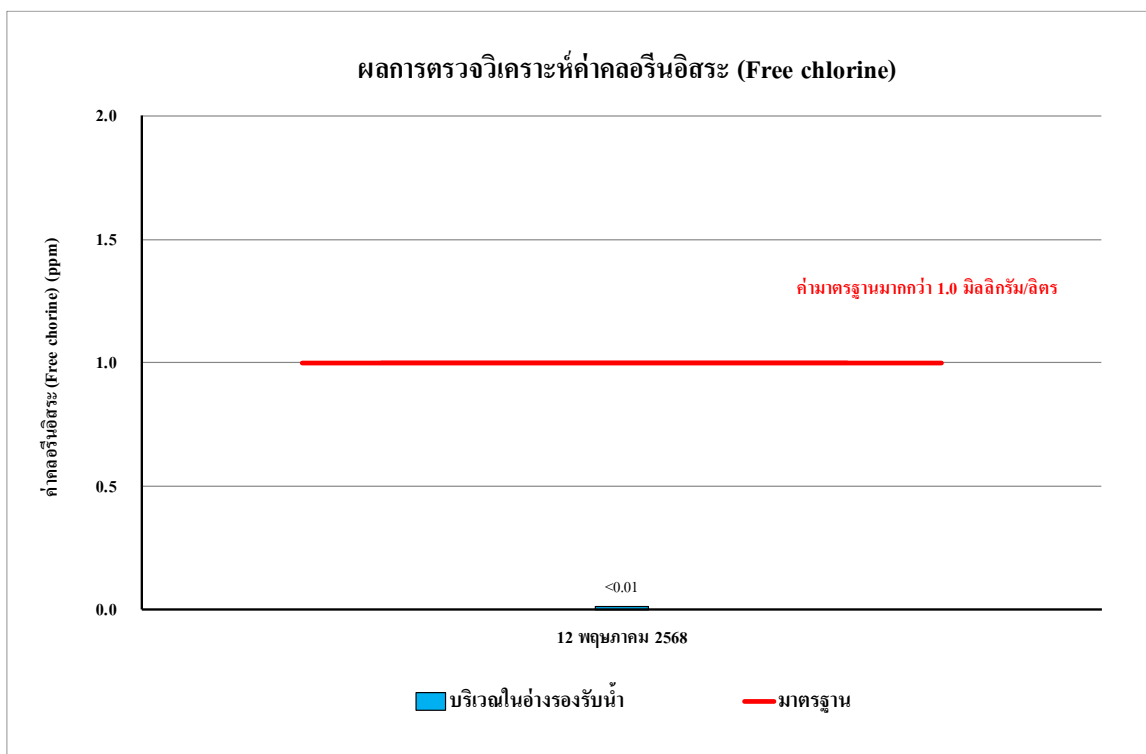

รูปที่ 4.4-66 ผลการตรวจวิเคราะห์คลอรีนอิสระ (Free chlorine)
บริเวณในอ่างรองรับน้ำ ประจำเดือนพฤษภาคม 2568

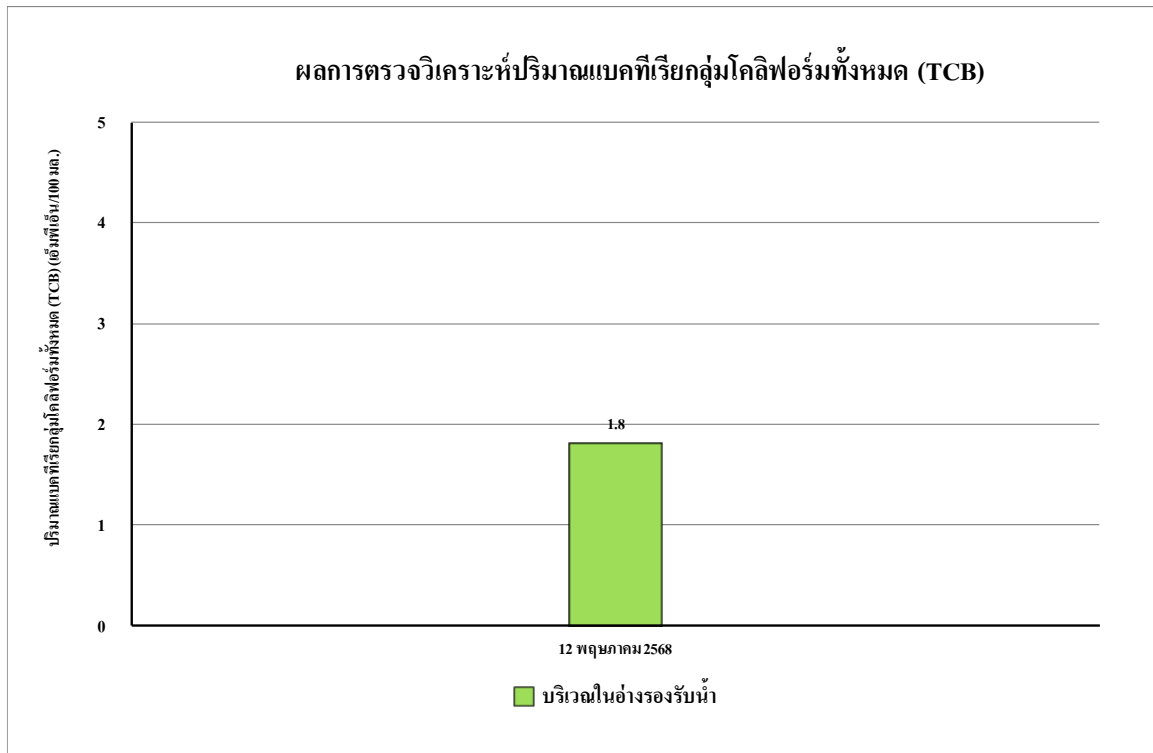

รูปที่ 4.4-67 ผลการตรวจวิเคราะห์ปริมาณแบคทีเรียกลุ่มโคลิฟอร์มทั้งหมด (TCB)
บริเวณในอ่างรองรับน้ำ ประจำเดือนพฤษภาคม 2568

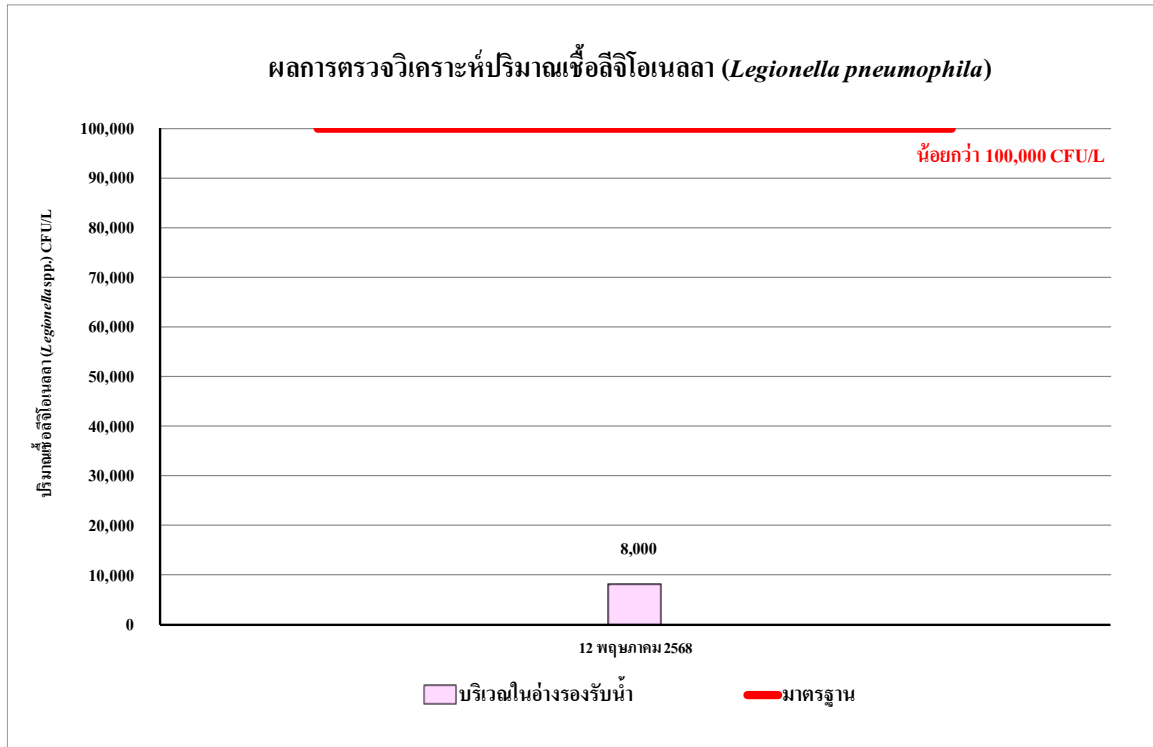

รูปที่ 4.4-68 ผลการตรวจวิเคราะห์ปริมาณเชื้อลิจิโอเนลลา (*Legionella pneumophila*)
บริเวณในอ่างรองรับน้ำ ประจำเดือนพฤษภาคม 2568

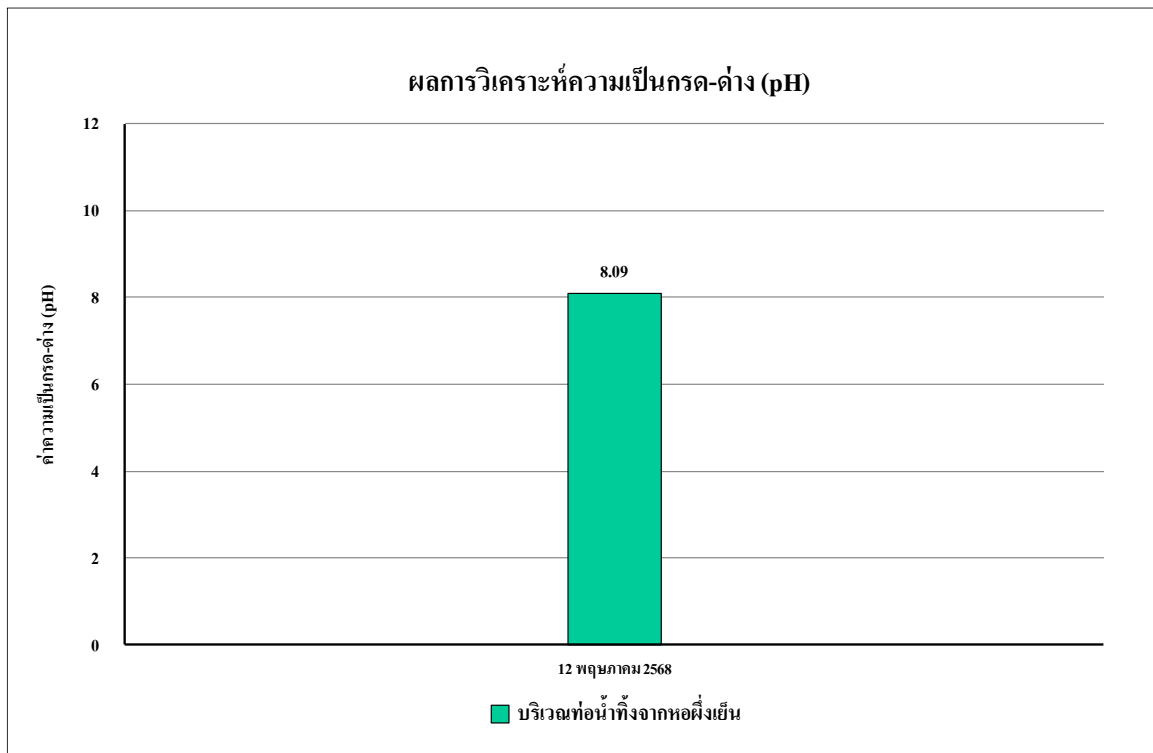

รูปที่ 4.4-69 ผลการตรวจวิเคราะห์ค่าความเป็นกรด-ด่าง (pH)
บริเวณท่อน้ำทิ้งจากหอผู้ป่วย ประจำเดือนพฤษภาคม 2568

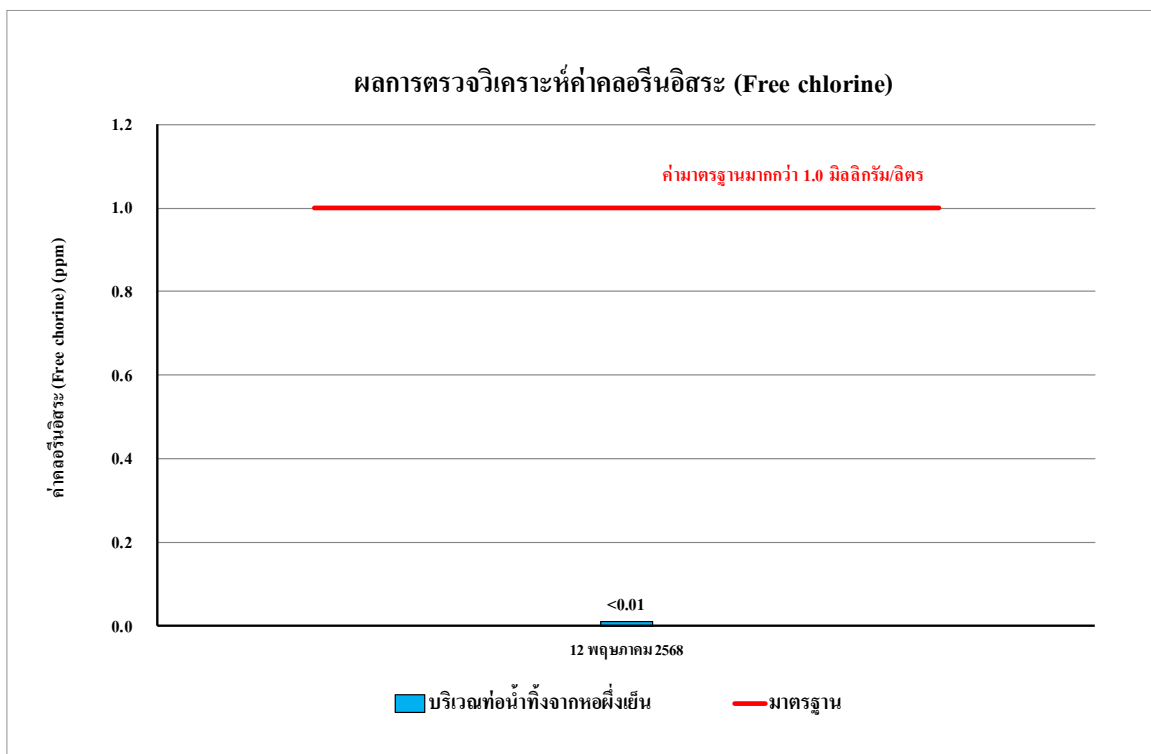

รูปที่ 4.4-70 ผลการตรวจวิเคราะห์คลอรีนอิสระ (Free chlorine)
บริเวณท่อน้ำทิ้งจากหอผู้ป่วย ประจำเดือนพฤษภาคม 2568

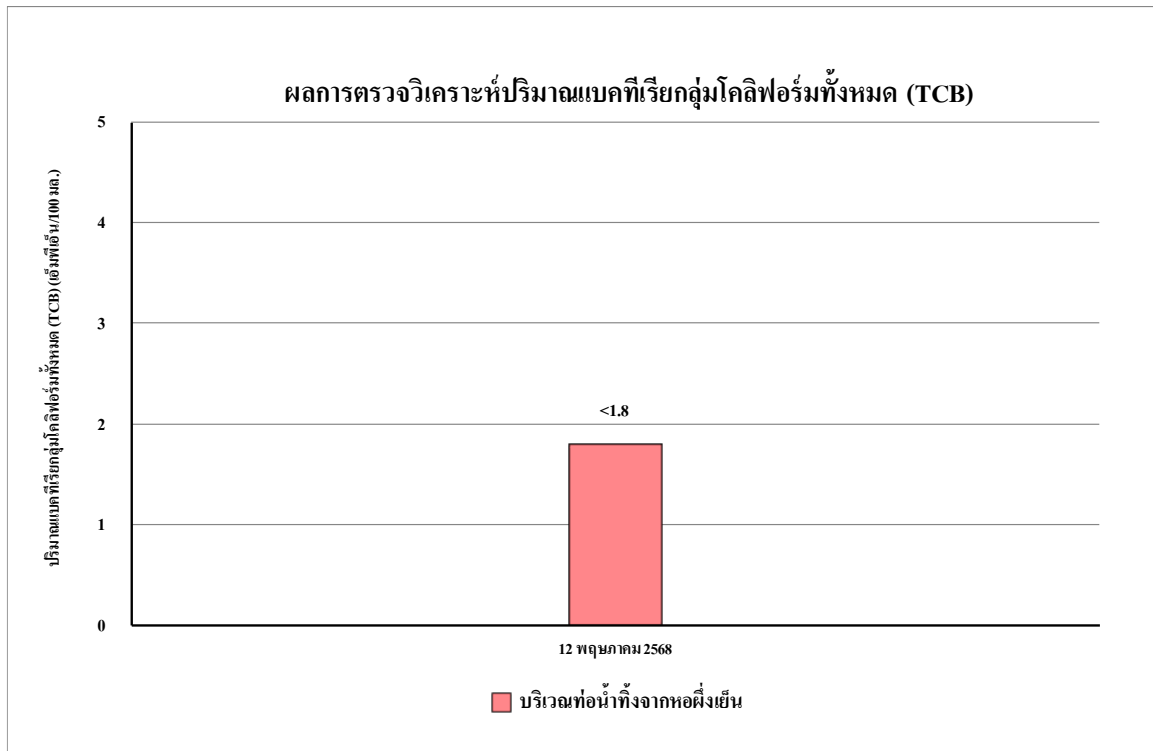

รูปที่ 4.4-71 ผลการตรวจวิเคราะห์ปริมาณแบคทีเรียกลุ่มโคลิฟอร์มทั้งหมด (TCB)
บริเวณท่อน้ำทิ้งจากหอผู้ป่วย ประจำเดือนพฤษภาคม 2568

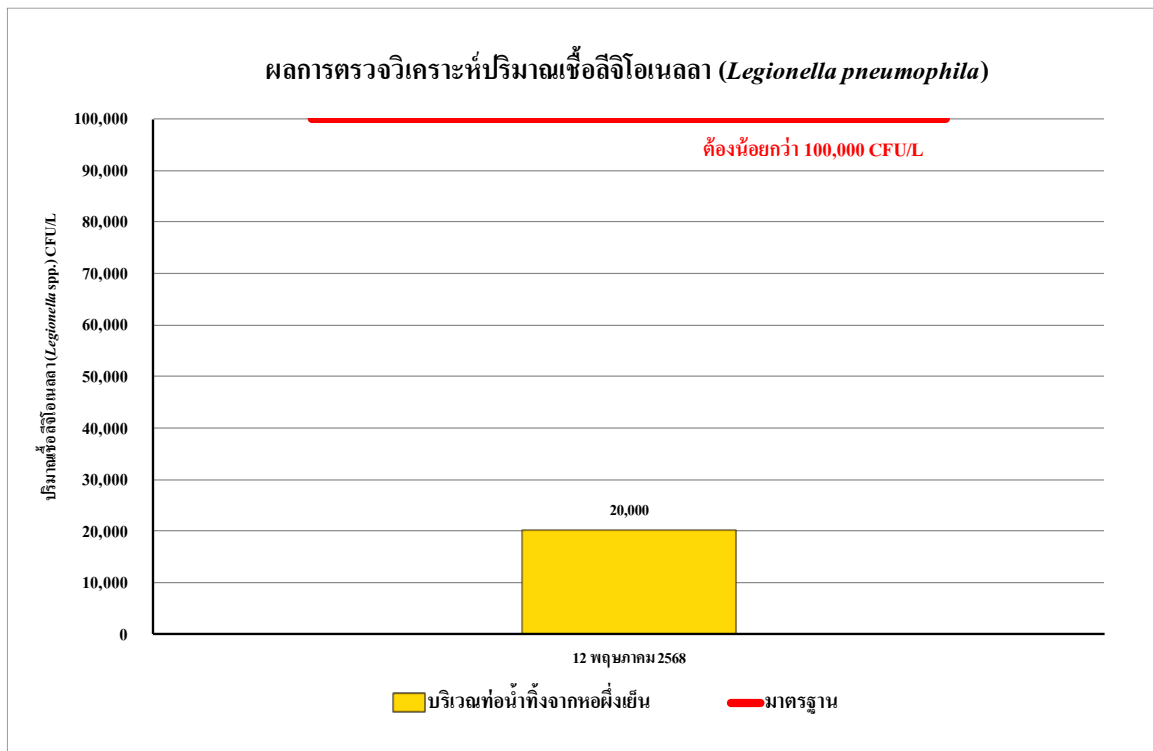

รูปที่ 4.4-72 ผลการตรวจวิเคราะห์ปริมาณเชื้อลิจิโอเนลลา (*Legionella pneumophila*)
บริเวณท่อน้ำทิ้งจากหอผู้ป่วย ประจำเดือนพฤษภาคม 2568

4.4.1.4 เปรียบเทียบผลการตรวจวิเคราะห์คุณภาพน้ำในหอผึ่งเย็น

ผลการตรวจวิเคราะห์คุณภาพน้ำ บริเวณหอผึ่งเย็น ตั้งแต่เดือนธันวาคม 2565 - พฤษภาคม 2568 ดำเนินการตรวจวัด 6 เดือน/ โดยทำการตรวจวัดคุณภาพน้ำทั้งในดัชนีต่าง ๆ ดังนี้ คือ ค่าความเป็นกรดด่าง (pH) ปริมาณแบคทีเรียกลุ่มโคลิฟอร์มทั้งหมด (TCB) คลอรีนอิสระคงเหลือ (Residual chlorine) และเชื้อลี้จิโอเนลลา (*Legionella pneumophila*) แสดงผลการวิเคราะห์ดัง ตารางที่ 4.4-10 ถึงตารางที่ 4.4-12 และ รูปที่ 4.4-73 ถึง รูปที่ 4.4-84

ตารางที่ 4.4-10 เปรียบเทียบผลการวิเคราะห์คุณภาพน้ำหล่อเลี้ยงเย็น บริเวณจุดที่น้ำไหลเข้ามาเติมในระบบ

ดัชนีตรวจวัด	หน่วย	ผลการวิเคราะห์						มาตรฐาน
		20 ธันวาคม 2565	20 มิถุนายน 2566	22 ธันวาคม 2566	9 พฤษภาคม 2567	7 พฤศจิกายน 2567	12 พฤษภาคม 2568	
pH	-	7.12	6.56	7.69	10.27	8.95	8.04	-
Free Chlorine	mg/l	0.01	1.82	<0.01*	<0.01*	<0.01*	<0.01*	มากกว่า 1.0
Total Coliform Bacteria	MPN/100 ml	<1.8*	<1.8*	<1.8*	<1.8*	<1.8*	<1.8*	-
<i>Legionella pneumophila</i> **	CFU/L	ND	ND	ND	ND	ND	ND	<100,000 ⁽ⁿ⁾

มาตรฐาน ประกาศกรมอนามัย พ.ศ.2544 เรื่อง ข้อปฏิบัติการควบคุมเชื้อสัลโมเนลลาในหอฝักเย็นของอาคารในประเทศไทย

(ก) 1. <100,000 CFU/L เพิ่มเติมน้ำประปา ตรวจสอบฝ้าระวังและติดตามผลของระบบฝักเย็น

2. 100,000 - 1,000 000 CFU/ สภาวะที่มีอันตรายเกิดขึ้นได้ ต้องออกหนังสือแจ้งเตือนให้มีการประเมินผลวิธีการบำรุงรักษาใหม่ รวมทั้งกระบวนการทำลายเชื้อในน้ำที่ใช้อยู่ การแก้ไขให้ถูกต้อง การตรวจสอบฝ้าระวัง และติดตามผล

3. >1,000,000 CFU/L อยู่ในสภาวะที่เป็นอันตรายร้ายแรง ต้องออกคำสั่งปิดระบบทันทีเพื่อกำจัดสิ่งปนเปื้อน
ทำความสะอาด ทำลายเชื้อ ตรวจสอบ ฝ้าระวังและติดตามผล

หมายเหตุ สภาพตัวอย่าง : ใส

* Detection Limit = ค่าต่ำสุดที่สามารถตรวจวัดได้

** วิเคราะห์โดย บริษัท สเปเชียล แล็บ เอ็นไว แอนด์ คอนซัลแตนท์ จำกัด

- ไม่มีมาตรฐานกำหนด

ND = Not Detected (ตรวจไม่พบ)

ตารางที่ 4.4-11 เปรียบเทียบผลการวิเคราะห์คุณภาพน้ำหอฝิ่งเย็น บริเวณในอ่างรองรับน้ำ

ดัชนีตรวจวัด	หน่วย	ผลการวิเคราะห์						มาตรฐาน
		20 ธันวาคม 2565	20 มิถุนายน 2566	22 ธันวาคม 2566	9 พฤษภาคม 2567	7 พฤศจิกายน 2567	12 พฤษภาคม 2568	
pH	-	8.71	6.58	8.99	10.16	8.66	8.58	-
Free Chlorine	mg/l	0.01	1.86	<0.01*	<0.01*	<0.01*	<0.01*	มากกว่า 1.0
Total Coliform Bacteria	MPN/100ml	<1.8*	<1.8*	<1.8*	<1.8*	<1.8*	<1.8*	-
<i>Legionella pneumophila</i> **	CFU/L	ND	5,000	5,000	20,000	5,000	80,000	<100,000 ⁽ⁿ⁾

มาตรฐาน ประกาศกรมอนามัย พ.ศ.2544 เรื่อง ข้อปฏิบัติการควบคุมเชื้อสิจิโอนเลลาในหอฝิ่งเย็นของอาคารในประเทศไทย

(ก) 1. <100,000 CFU/L เพิ่มเติมการบำรุงรักษา ตรวจสอบฝ้าระวังและติดตามผลของระบบฝิ่งเย็น

2. 100,000 - 1,000 000 CFU/ สภาวะที่มีอันตรายเกิดขึ้นได้ ต้องออกหนังสือคัดเตือนให้มีการประเมินผลวิธีการบำรุงรักษาใหม่ รวมทั้งกระบวนการทำลายเชื้อในน้ำที่ใช้อยู่ การแก้ไขให้ถูกต้อง การตรวจสอบฝ้าระวัง และการติดตามผล

3. >1,000,000 CFU/L อยู่ในสภาวะที่เป็นอันตรายร้ายแรง ต้องออกคำสั่งปิดระบบทันทีเพื่อกำจัดสิ่งปนเปื้อน
ทำความสะอาด ทำลายเชื้อ ตรวจสอบ ฝ้าระวังและติดตามผล

หมายเหตุ สภาพตัวอย่าง : ไส้

* Detection Limit = ค่าต่ำสุดที่สามารถตรวจวัดได้

** วิเคราะห์โดย บริษัท สเปเชียล แล็บ เอ็นไว แอนด์ คอนซัลแตนท์ จำกัด

- ไม่มีมาตรฐานกำหนด

ND = Not Detected (ตรวจไม่พบ)

ตารางที่ 4.4-12 เปรียบเทียบผลการวิเคราะห์คุณภาพน้ำหอฝิ่งเย็น บริเวณท่อน้ำทิ้งจากหอฝิ่งเย็น

ดัชนีตรวจวัด	หน่วย	ผลการวิเคราะห์						มาตรฐาน
		20 ธันวาคม 2565	20 มิถุนายน 2566	22 ธันวาคม 2566	9 พฤษภาคม 2567	7 พฤศจิกายน 2567	12 พฤษภาคม 2568	
pH	-	8.74	6.55	8.69	10.10	8.54	8.09	-
Free Chlorine	ppm	0.01	1.76	<0.01*	0.13**	<0.01*	<0.01*	มากกว่า 1.0
Total Coliform Bacteria	MPN/100 ml	<1.8*	<1.8*	<1.8*	<1.8*	<1.8*	<1.8*	-
<i>Legionella pneumophila</i> **	CFU/L	ND	15,000	15,000	5,149	ND	20,000	<100,000 ⁽ⁿ⁾

มาตรฐาน ประกาศกรมอนามัย พ.ศ.2544 เรื่อง ข้อปฏิบัติการควบคุมเชื้อสิจิโอนัลลาในหอฝิ่งเย็นของอาคารในประเทศไทย

(ก) 1. <100,000 CFU/L เพิ่มเติมการบำรุงรักษา ตรวจสอบฝ้าระวังและติดตามผลของระบบฝิ่งเย็น

2. 100,000 - 1,000 000 CFU/ สภาวะที่จะมีอันตรายเกิดขึ้นได้ ต้องออกหนังสือแจ้งเตือนให้มีการประเมินผลวิธีการบำรุงรักษาใหม่ รวมทั้งกระบวนการทำลายเชื้อในน้ำที่ใช้อยู่ การแก้ไขให้ถูกต้อง การตรวจสอบฝ้าระวัง และการติดตามผล

3. >1,000,000 CFU/L อยู่ในสภาวะที่เป็นอันตรายร้ายแรง ต้องออกคำสั่งปิดระบบทันทีเพื่อกำจัดสิ่งปนเปื้อน ทำความสะอาด ทำลายเชื้อ ตรวจสอบ ฝ้าระวังและติดตามผล

หมายเหตุ สภาพตัวอย่าง : ใส

* Detection Limit = ค่าต่ำสุดที่สามารถตรวจวัดได้

** วิเคราะห์โดย บริษัท สเปเชียล แล็บ เอ็นไว แอนด์ คอนซัลแตนท์ จำกัด

- ไม่มีมาตรฐานกำหนด

ND = Not Detected (ตรวจไม่พบ)

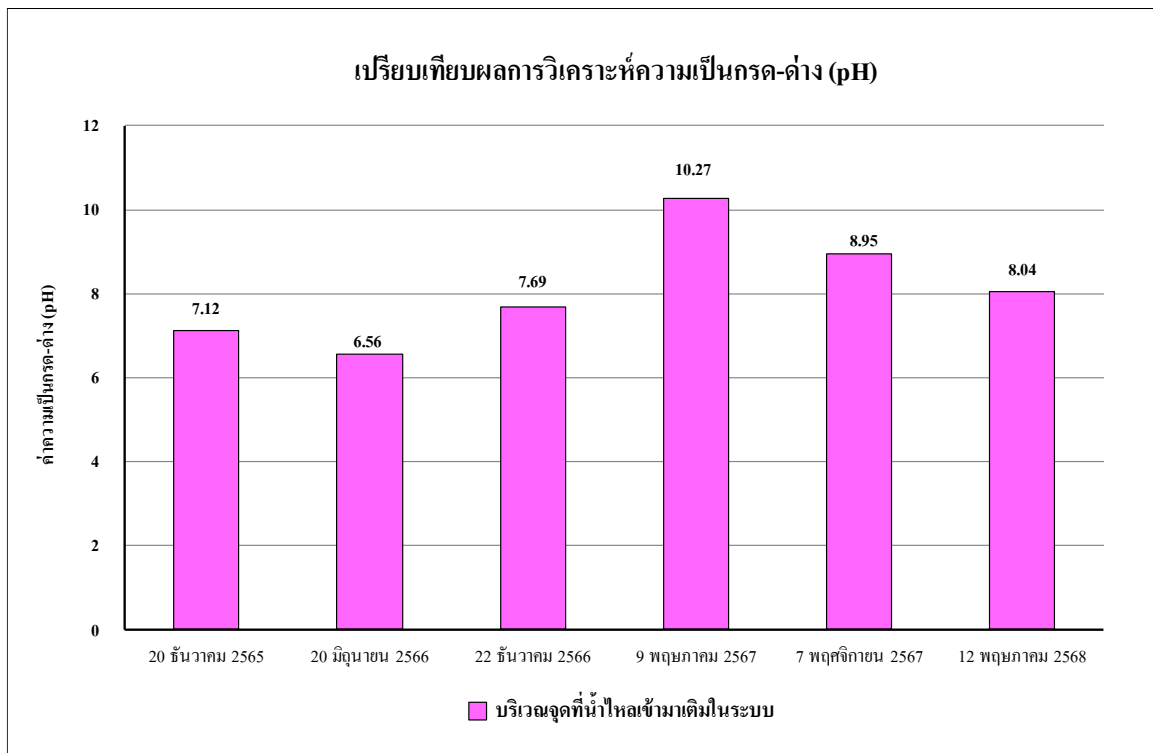

รูปที่ 4.4-73 เปรียบเทียบผลการตรวจวิเคราะห์ค่าความเป็นกรด-ด่าง (pH)
บริเวณจุดที่น้ำไหลเข้ามาเติมในระบบ ระหว่างเดือนธันวาคม 2565 - พฤษภาคม 2568

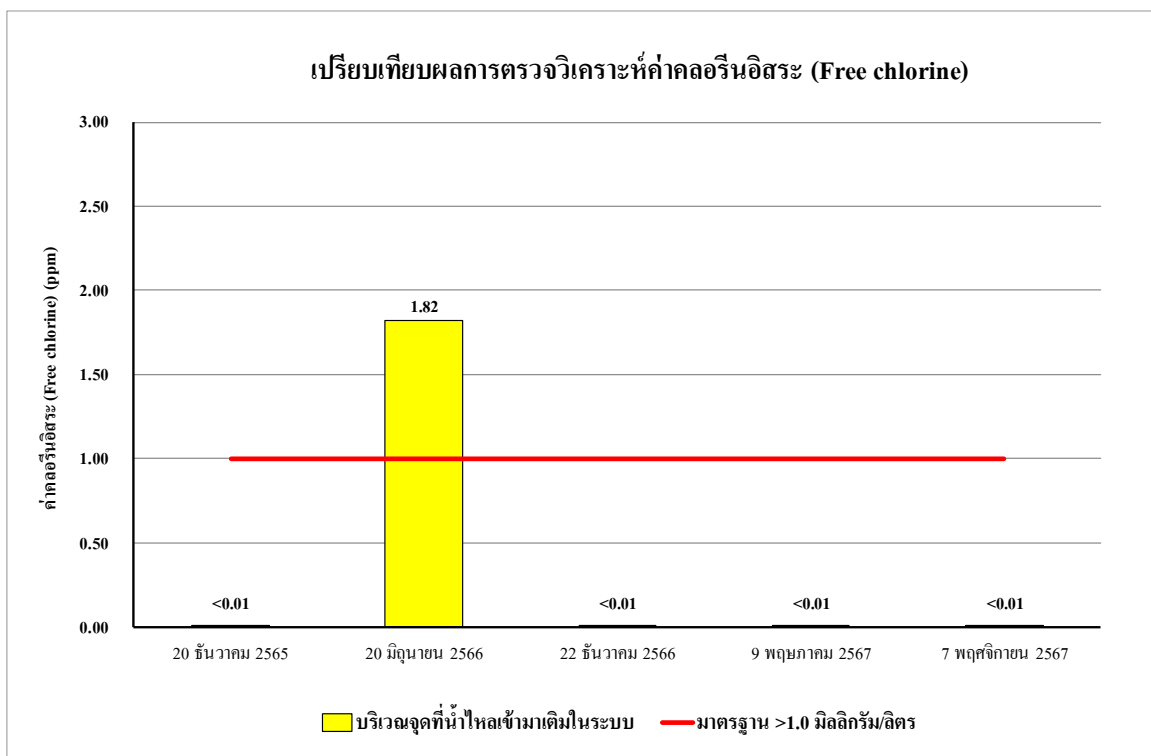

รูปที่ 4.4-74 เปรียบเทียบผลการตรวจวิเคราะห์คลอรีนอิสระ (Free chlorine)
บริเวณจุดที่น้ำไหลเข้ามาเติมในระบบ ระหว่างเดือนธันวาคม 2565 - พฤษภาคม 2568

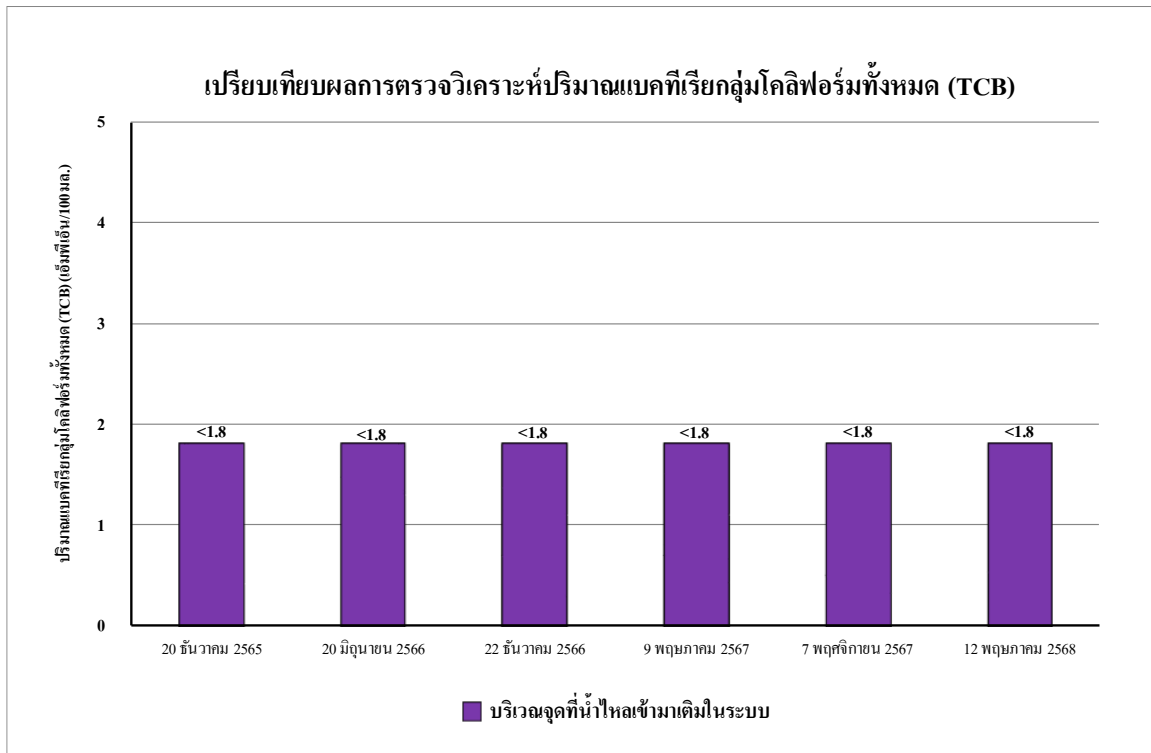

รูปที่ 4.4-75 เปรียบเทียบผลการตรวจวิเคราะห์ปริมาณแบคทีเรียกลุ่มโคลิฟอร์มทั้งหมด (TCB)
บริเวณจุดที่น้ำไหลเข้ามาเติมในระบบ ระหว่างเดือนธันวาคม 2565 - พฤษภาคม 2568

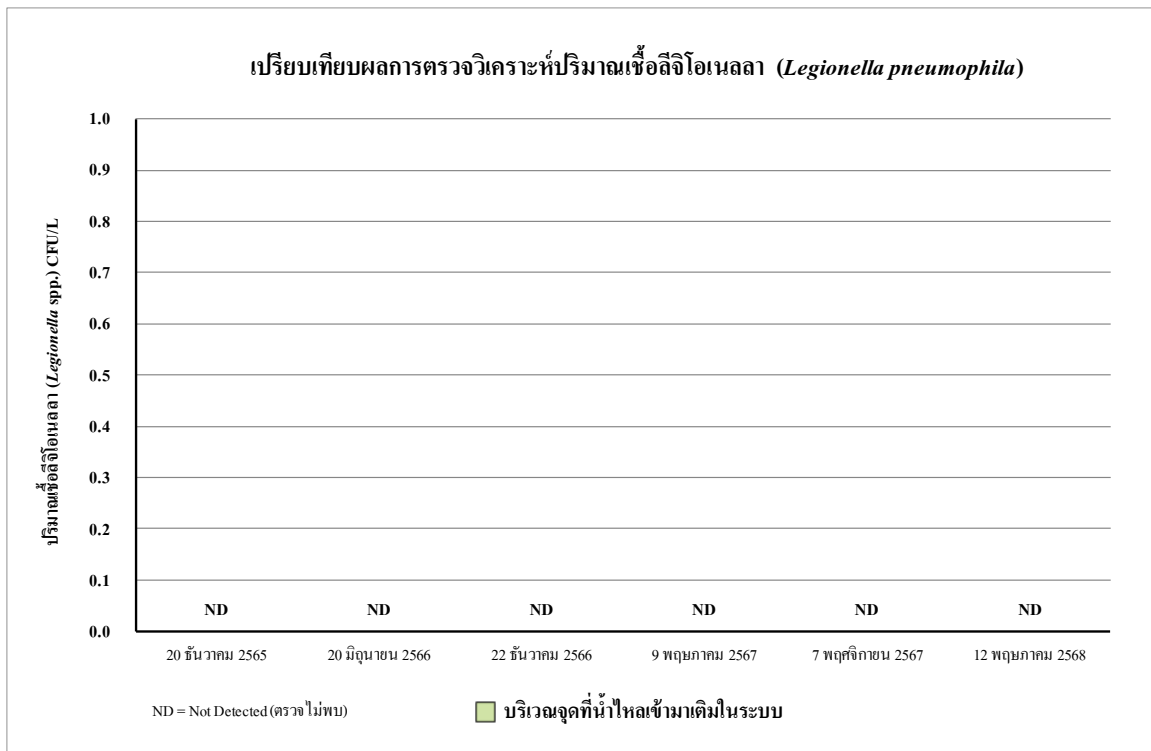

รูปที่ 4.4-76 เปรียบเทียบผลการตรวจวิเคราะห์ปริมาณเชื้อลิจิโอเนลลา (*Legionella pneumophila*)
บริเวณจุดที่น้ำไหลเข้ามาเติมในระบบ ระหว่างเดือนธันวาคม 2565 - พฤษภาคม 2568

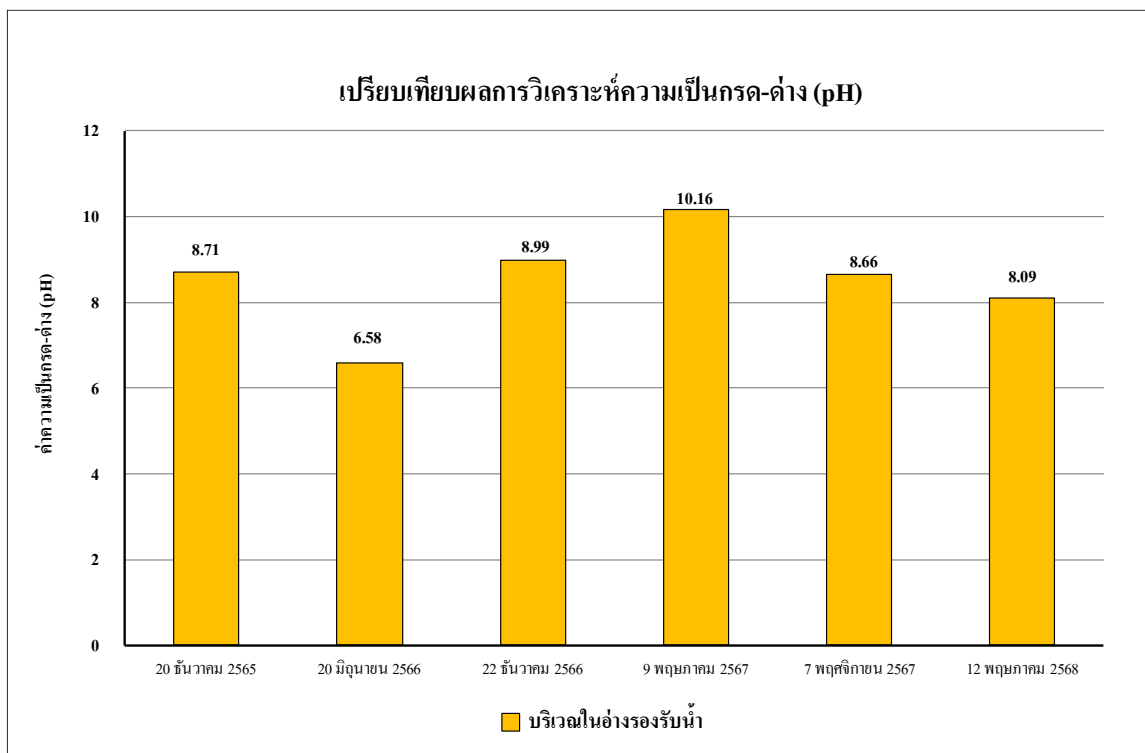

รูปที่ 4.4-77 เปรียบเทียบผลการตรวจวิเคราะห์ค่าความเป็นกรด-ด่าง (pH)
บริเวณในอ่างรองรับน้ำ ระหว่างเดือนธันวาคม 2565 - พฤษภาคม 2568

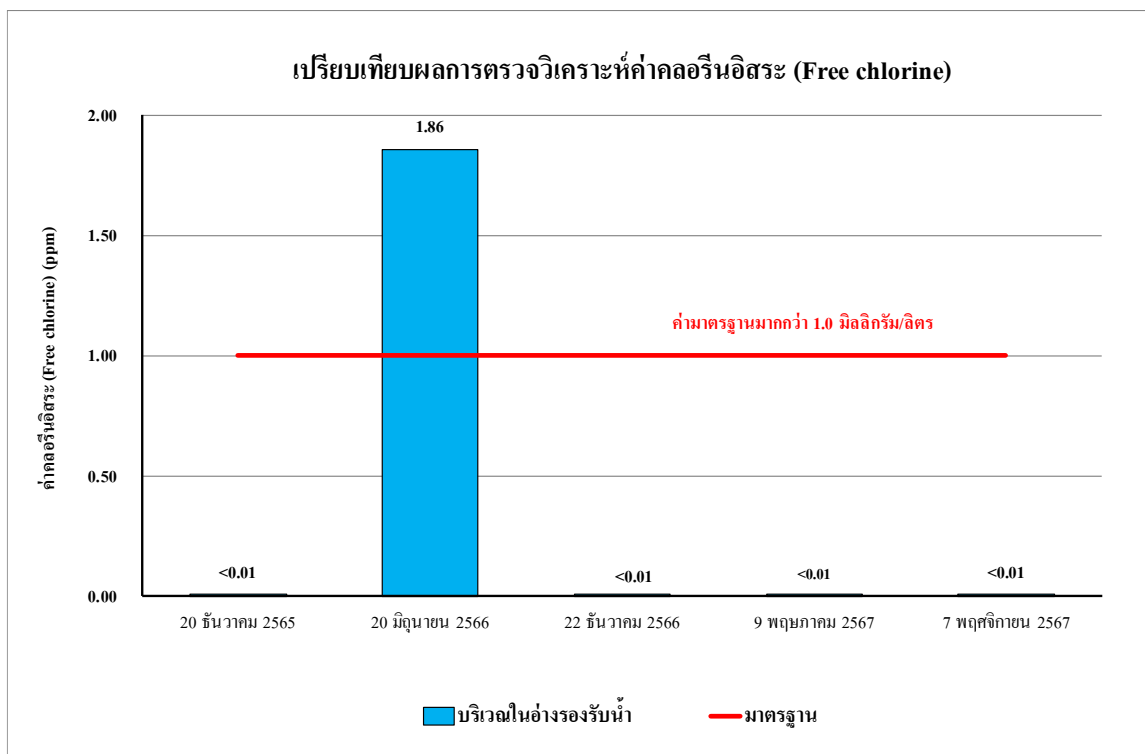

รูปที่ 4.4-78 เปรียบเทียบผลการตรวจวิเคราะห์คลอรีนอิสระ (Free chlorine)
บริเวณในอ่างรองรับน้ำ ระหว่างเดือนธันวาคม 2565 - พฤษภาคม 2568

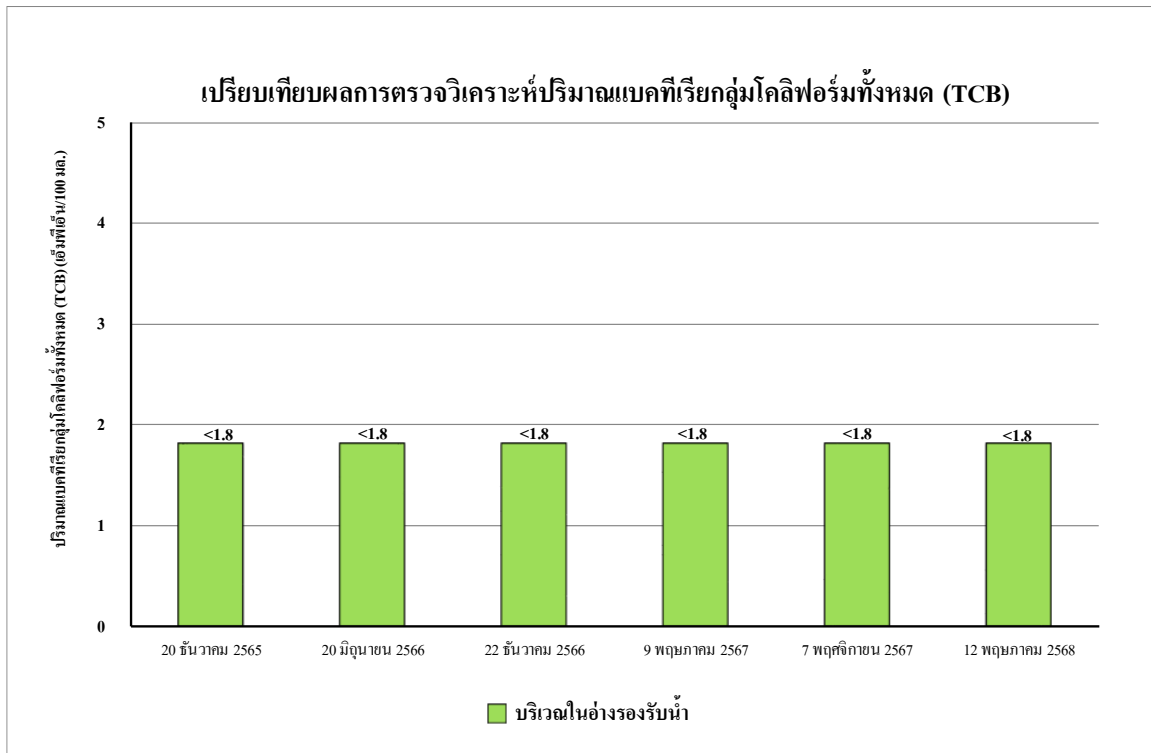

รูปที่ 4.4-79 เปรียบเทียบผลการตรวจวิเคราะห์ปริมาณแบคทีเรียกลุ่มโคลิฟอร์มทั้งหมด (TCB)
บริเวณในอ่างรองรับน้ำ ระหว่างเดือนธันวาคม 2565 - พฤษภาคม 2568

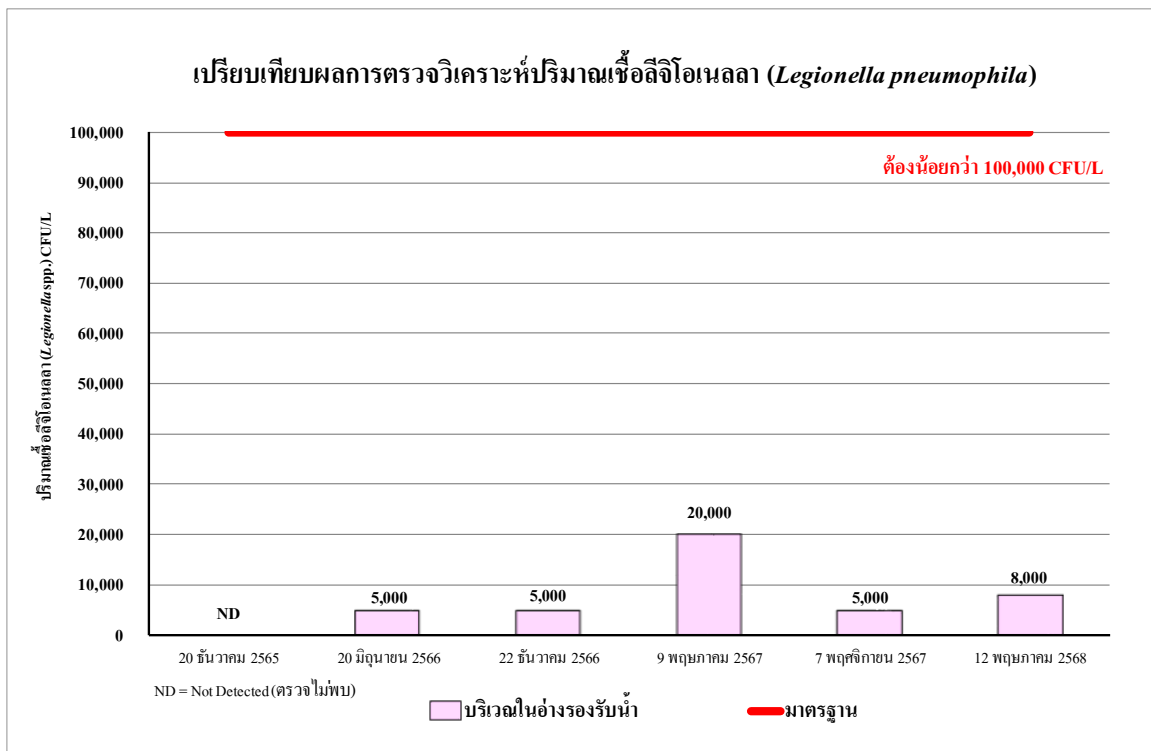

รูปที่ 4.4-80 เปรียบเทียบผลการตรวจวิเคราะห์ปริมาณเชื้อลิจิโอเนลลา (*Legionella pneumophila*)
บริเวณในอ่างรองรับน้ำ ระหว่างเดือนธันวาคม 2565 - พฤษภาคม 2568

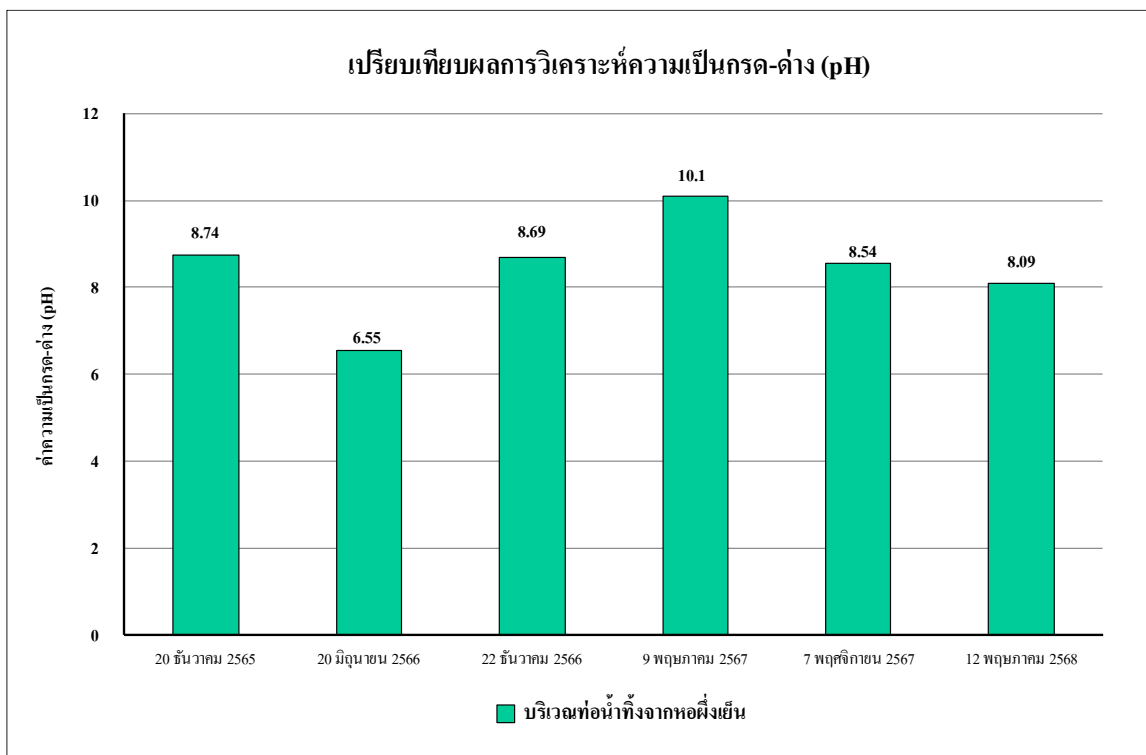

รูปที่ 4.4-81 เปรียบเทียบผลการตรวจวิเคราะห์ค่าความเป็นกรด-ด่าง (pH)
บริเวณท่อน้ำทิ้งจากหอผึ่งเย็น ระหว่างเดือนธันวาคม 2565 - พฤษภาคม 2568

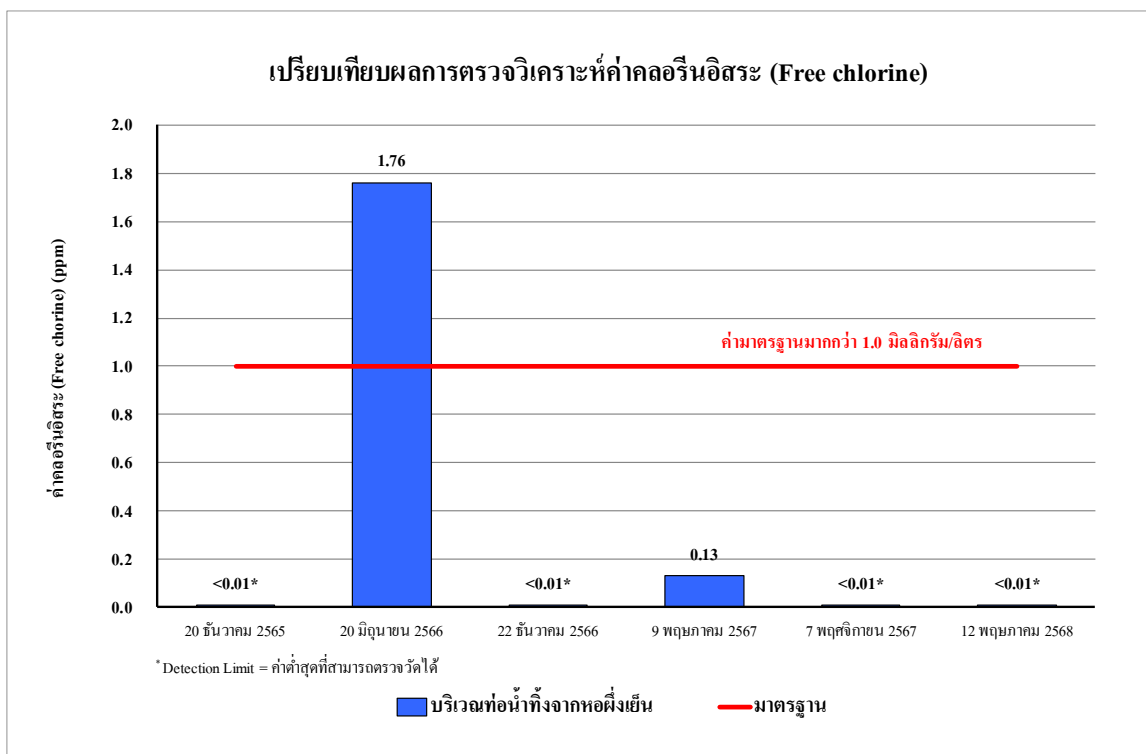

รูปที่ 4.4-82 เปรียบเทียบผลการตรวจวิเคราะห์คลอรีนอิสระ (Free chlorine)
บริเวณท่อน้ำทิ้งจากหอผึ่งเย็น ระหว่างเดือนธันวาคม 2565 - พฤษภาคม 2568

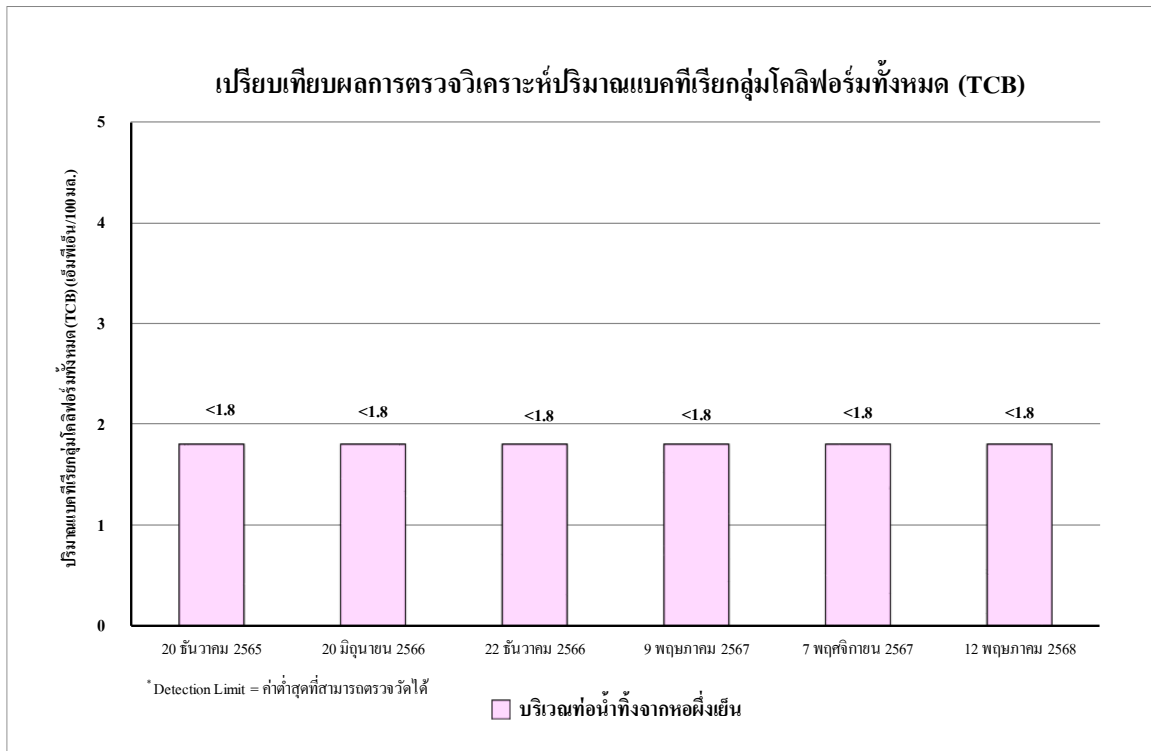



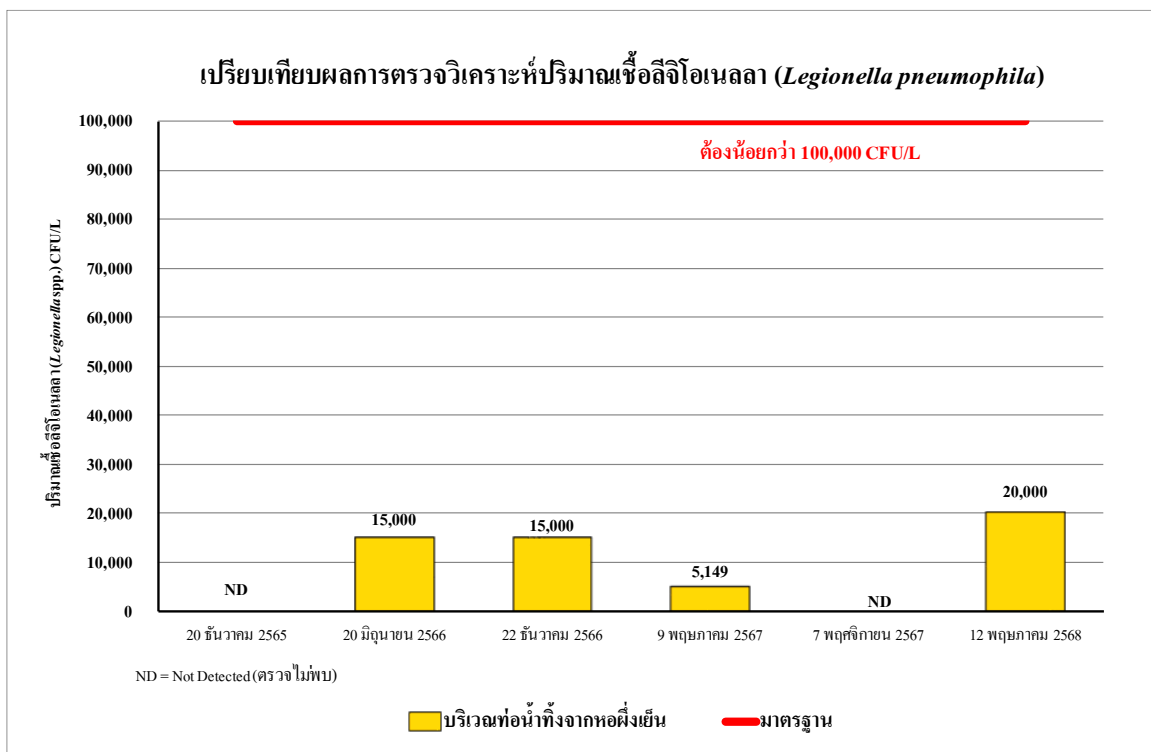



รูปที่ 4.4-83 เปรียบเทียบผลการตรวจวิเคราะห์ปริมาณแบคทีเรียกลุ่มโคลิฟอร์มทั้งหมด (TCB)
บริเวณท่อน้ำทิ้งจากหอผึ่งเย็น ระหว่างเดือนธันวาคม 2565 - พฤษภาคม 2568



รูปที่ 4.4-84 เปรียบเทียบผลการตรวจวิเคราะห์ปริมาณเชื้อลีสอีโอเนลลา (*Legionella pneumophila*)
บริเวณท่อน้ำทิ้งจากหอผึ่งเย็น ระหว่างเดือนธันวาคม 2565 - พฤษภาคม 2568

 <p>30/01/2025 โรงพยาบาลรวมใจรักษ์</p>	 <p>02/14/2568 รวมใจรักษ์</p>
เดือนมกราคม 2568	เดือนกุมภาพันธ์ 2568
 <p>14 มีนาคม 2568 รวมใจรักษ์</p>	 <p>16 เม.ย. 2025 โรงพยาบาลรวมใจรักษ์ สุขุมวิท 62</p>
เดือนมีนาคม 2568	เดือนเมษายน 2568
 <p>12/05/2025</p>	 <p>18/06/2025 Krung Thep Maha Nakhon โรงพยาบาลรวมใจรักษ์</p>
เดือนพฤษภาคม 2568	เดือนมิถุนายน 2568
บริเวณบ่อปรับสมดุล	
ภาพที่ 4.4-1 การเก็บตัวอย่างคุณภาพน้ำทิ้ง	

 <p>30/01/2025</p>	 <p>02/14/2568 ร่วมใจรักษ์</p>
เดือนมกราคม 2568	เดือนกุมภาพันธ์ 2568
 <p>14 มีนาคม 2568 ร่วมใจรักษ์</p>	 <p>16 เม.ย. 2025</p>
เดือนมีนาคม 2568	เดือนเมษายน 2568
 <p>12/05/2025 Krung Thep Maha Nakhon</p>	 <p>18/06/2025 Krung Thep Maha Nakhon โรงพยาบาลรวมใจรักษ์</p>
เดือนพฤษภาคม 2568	เดือนมิถุนายน 2568
บริเวณบ่อสูบน้ำทิ้ง	
ภาพที่ 4.4-1 (ต่อ) การเก็บตัวอย่างคุณภาพน้ำทิ้ง	

รายงานผลการปฏิบัติตามมาตรการป้องกันและแก้ไขผลกระทบสิ่งแวดล้อมและมาตรการติดตามตรวจสอบผลกระทบสิ่งแวดล้อม
โครงการโรงพยาบาลรวมใจรักษ์ สุขุมวิท 62 (ระยะดำเนินการ) ระหว่างเดือนมกราคม-มิถุนายน 2568

	
เดือนมกราคม 2568	เดือนกุมภาพันธ์ 2568
	
เดือนมีนาคม 2568	เดือนเมษายน 2568
	
เดือนพฤษภาคม 2568	เดือนมิถุนายน 2568
บริเวณบ่อตรวจคุณภาพน้ำพร้อมตะแกรงดักขยะ	
ภาพที่ 4.4-1 (ต่อ) การเก็บตัวอย่างคุณภาพน้ำทิ้ง	

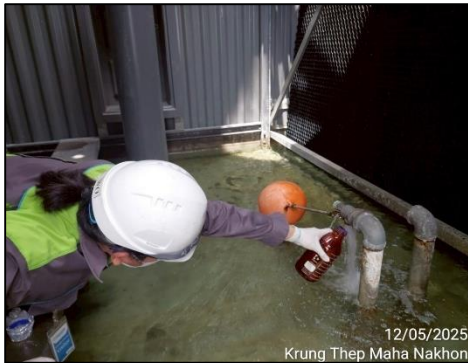

บริเวณจุดที่น้ำไหลเข้ามาเติมในระบบ



บริเวณในอ่างรองรับน้ำ



บริเวณท่อน้ำทิ้งจากหอผึ่งเย็น

ภาพที่ 4.4-2 จุดตรวจวัดคุณภาพน้ำหอผึ่งเย็น